

capítulo 12

El inicio del proceso cualitativo: planteamiento del problema, revisión de la literatura, surgimiento de las hipótesis e inmersión en el campo

Un planteamiento cualitativo es como “ingresar a un laberinto”. Sabemos dónde comenzamos, pero no dónde habremos de terminar. Entramos con convicción, pero sin un mapa detallado, preciso. Y de algo tenemos certeza: deberemos mantener la mente abierta y estar preparados para improvisar.

Roberto Hernández-Sampieri, basado en una idea de Richard Grinnell

Proceso de investigación cualitativa

Paso 2 Planteamiento del problema

- Establecer el propósito central, los objetivos y las preguntas de investigación iniciales, justificación y viabilidad.
- Explorar las deficiencias en el conocimiento del problema.
- Elegir el ambiente o contexto donde se comenzará a estudiar el problema de investigación.
- Proponer la muestra inicial.
- Entrar en el ambiente o contexto.

Objetivos de aprendizaje

Al terminar este capítulo, el alumno será capaz de:

1. Formular planteamientos para investigar de manera inductiva.
2. Visualizar los aspectos que debe tomar en cuenta para comenzar un estudio cualitativo.
3. Comprender cómo se inicia una investigación cualitativa.
4. Conocer el papel que cumplen la revisión de la literatura y las hipótesis en el proceso de investigación cualitativa.

Síntesis

En el presente capítulo se aborda la manera en que la idea se desarrolla y se transforma en el planteamiento del problema de investigación cualitativa. Es decir, el capítulo trata sobre cómo plantear un problema de investigación, pero ahora desde la óptica cualitativa. Seis elementos resultan fundamentales para plantear un problema cualitativo: objetivos de investigación, preguntas de investigación, justificación de la investigación, viabilidad de ésta, evaluación de las deficiencias en el conocimiento del problema y definición inicial del ambiente o contexto. Sin embargo, los objetivos y las preguntas son más generales y su delimitación es menos precisa. Asimismo, se explica el papel que cumplen la literatura y las hipótesis en el proceso inductivo; del mismo modo, cómo se inicia en la práctica un estudio cualitativo, mediante el ingreso al contexto, ambiente o campo.

Por otro lado, se insiste en que el proceso cualitativo no es lineal, sino iterativo o recurrente; las supuestas etapas en realidad son acciones para adentrarnos más en el problema de investigación y la tarea de recolectar y analizar datos es permanente.

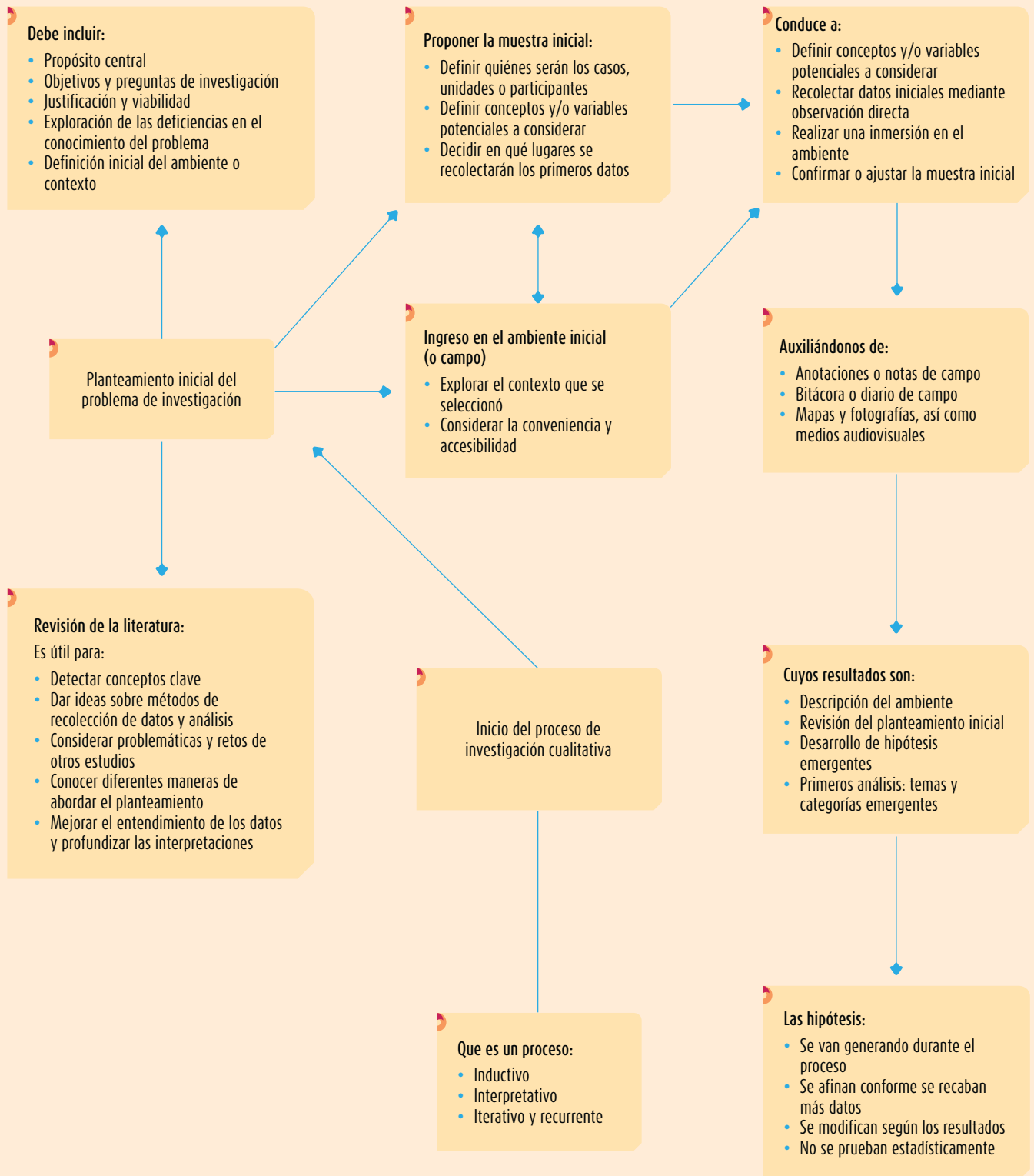



Esencia de la investigación cualitativa

- 2** Como se explica en el capítulo 1, la investigación cualitativa se enfoca en comprender los fenómenos, explorándolos desde la perspectiva de los participantes en un ambiente natural y en relación con su contexto.

El enfoque cualitativo se selecciona cuando el propósito es examinar la forma en que los individuos perciben y experimentan los fenómenos que los rodean, profundizando en sus puntos de vista, interpretaciones y significados (Punch, 2014; Lichtman, 2013; Morse, 2012; Encyclopedia of Educational Psychology, 2008; Lahman y Geist, 2008; Carey, 2007, y DeLyser, 2006). El enfoque cualitativo es recomendable cuando el tema del estudio ha sido poco explorado o no se ha hecho investigación al respecto en ningún grupo social específico (Marshall, 2011 y Preissle, 2008). El proceso cualitativo inicia con la idea de investigación.

¿Qué significa plantear el problema de investigación cualitativa?

- 1** Una vez concebida la idea del estudio, el investigador debe familiarizarse con el tema en cuestión. Aunque el enfoque cualitativo es inductivo, necesitamos conocer con mayor profundidad el “terreno que estamos pisando”. Imaginemos que estamos interesados en realizar una investigación sobre una cultura indígena, sus valores, ritos y costumbres. En este caso debemos saber a fondo dónde radica tal cultura, su historia, sus características esenciales (actividades económicas, religión, nivel tecnológico, total aproximado de su población, etc.) y qué tan hostil es con los extraños. De igual forma, si vamos a estudiar la depresión posparto en ciertas mujeres, es necesario que tengamos conocimiento respecto a qué la distingue de otros tipos de depresión y cómo se manifiesta.

Ya que nos hemos adentrado en el tema, podemos plantear nuestro *problema de estudio*. El planteamiento cualitativo normalmente comprende:

- el propósito y/o los objetivos,
- las preguntas de investigación,
- la justificación y la viabilidad,
- una exploración de las deficiencias en el conocimiento del problema,
- la definición inicial del ambiente o contexto.

Todo lo anterior, en relación con el *fenómeno o problema central de interés*. Es decir, el propósito, finalidad u objetivo debe colocar la atención en la idea fundamental de la investigación. Si hay más de una intención principal, se fijan objetivos complementarios en una o más oraciones por separado (para fines de claridad) que expresen lo que se pretende conocer.

Creswell (2013a) recomienda a quienes se inician en la investigación cualitativa plantear el propósito en un párrafo aparte y concentrarse en un solo fenómeno, concepto, cuestión o idea que se quiera explorar y comprender, tomando en cuenta que conforme avance el estudio es probable que se identifiquen y analicen relaciones entre varios conceptos, pero por la naturaleza inductiva de la investigación cualitativa no es posible anticipar dichas vinculaciones al inicio del proyecto (Fox, 2008). Por ejemplo: “la finalidad (propósito, objetivo, intención...) de este estudio es...”.

Otras sugerencias para plantear el propósito son:¹

1. Usar palabras que sugieran un trabajo exploratorio (“razones”, “motivaciones”, “búsqueda”, “indagación”, “consecuencias”, “identificación”, etcétera).
2. Utilizar verbos activos que comuniquen la intención básica del estudio y las acciones que se llevarán a cabo para comprender el fenómeno. Por ejemplo, los verbos “describir”, “entender”, “comprender”, “examinar”, “descifrar”, “desarrollar”, “analizar el significado de”, “descubrir”, “explorar”, etc., permiten la apertura y flexibilidad que necesita una investigación cualitativa. Evitar verbos que sugieran una investigación cuantitativa típica como: determinar el efecto

¹ Además de algunas propias, otras basadas en Creswell (2013a), Savin-Baden y Major (2013) y Merriam (2009).

(impacto, influencia...), generalizar, probar, demostrar, etc. Puede usarse “evaluar el impacto”, ya que es un verbo más abierto. Por ejemplo, Young, Bramham, Gray y Rose (2008) plantearon el siguiente objetivo para un estudio cualitativo: “evaluar el impacto psicológico de recibir un diagnóstico de déficit de atención con hiperactividad en la edad adulta y un tratamiento que implica cambios en la medicación”. Su objetivo adicional fue: “examinar de qué forma el diagnóstico y el tratamiento modifican la autopercepción y la visión del futuro”.²

3. Emplear un lenguaje neutral, no direccionado. Evitar palabras (principalmente adjetivos calificativos) que puedan limitar el estudio o implicar un resultado específico. Por ejemplo, utilizar “explorar las experiencias de los estudiantes universitarios”, en lugar de un objetivo direccionado como: “explorar las experiencias exitosas de los estudiantes universitarios”. Otros términos que pueden considerarse problemáticos son: “útil, positiva, agradable, negativa, etc.”, porque sugieren un resultado que puede o no ocurrir.
4. Incluir una *definición general de trabajo* sobre el fenómeno, problema o idea central, especialmente si no es un término conocido por los lectores potenciales. En el caso de la introducción cualitativa, no deben ser términos “rígidos” y la definición es tentativa, porque se encuentra sujeta a los puntos de vista de los participantes. Por ejemplo, desde el enfoque clínico la salud puede definirse como: “la ausencia de enfermedad o lesión”, y desde una perspectiva epidemiológica, como: “un estado de completo bienestar físico, mental y social y no solamente la ausencia de afecciones o enfermedades” (Boslaugh, 2007). Sin embargo, Woodgate y Leach (2010) encontraron que los jóvenes canadienses agregaron a la definición de salud en su vida comer alimentos saludables y hacer ejercicio.
5. Denotar la estrategia de investigación: el diseño básico (si es fenomenológico, etnográfico, teoría fundamentada, etc.) y los tipos generales de datos que se van a recolectar inicialmente. Los diseños se revisan en el capítulo 15.
6. Mencionar los casos de estudio (unidades de muestreo y/o análisis). Si son personas, hechos, procesos, productos, grupos, organizaciones o unidades de cualquier otra naturaleza; pero definidos. Por ejemplo: enfermeras que trabajan en el área de pediatría de hospitales públicos de Chiclayo, Perú. En ocasiones pueden ser animales u otros organismos biológicos, así como manifestaciones humanas (textos, edificaciones, artefactos, etc.). Pero la investigación cualitativa siempre se aborda desde la perspectiva del ser humano (su experiencia). Desde luego, en los estudios cualitativos sabemos que la muestra es la inicial.
7. Identificar el lugar o ambiente inicial del estudio. Por ejemplo, hogares, laboratorio, escuelas, empresas, eventos, simuladores, hospitales, sitios históricos, un área geográfica, etcétera.

A quienes realizan por primera vez un estudio cualitativo, un ejemplo de guión para la introducción del planteamiento cualitativo puede ser el siguiente:

El propósito (finalidad, objetivo, etc.) de este estudio _____ (tipo: fenomenológico, etnográfico, de teoría fundamentada, de investigación-acción, de caso...) es _____ (objetivo central: describir, comprender, etc.) el (la) _____ (fenómeno o problema estudiado) en (de, con, para...) _____ (casos, unidades o participantes, como ciertos individuos, organizaciones, hechos —personas de cierto perfil con cáncer de próstata, mujeres de determinadas características que fueron víctimas de abuso sexual en su infancia, etc.—) de (en) _____ (contexto, ambiente, sitio de la investigación. Por ejemplo, una ciudad, una escuela, una comunidad, etc.). Como instrumento de recolección de los datos se utilizará _____ (mencionarlo).
El (la) _____ (problema estudiado) puede definirse (concebirse) como _____ (definición general).

² Para generar verbos puede recurrirse a la taxonomía de Bloom *et al.* (1956) y Bloom (1975); así como a Marzano y Kendall (2007).



Ejemplo



Consecuencias del abuso sexual infantil

La finalidad de este estudio de teoría fundamentada es comprender las experiencias de mujeres adultas que en su infancia padecieron abuso sexual infantil y sobrevivieron. Se hablará con participantes potenciales que además de sufrir tal condición, hayan recibido intervención psicológica. La investigación se llevará a cabo en el área metropolitana de Los Ángeles, California. Se utilizarán entrevistas en profundidad para recolectar los datos.

Podemos definir al abuso sexual infantil como la utilización de un menor para la satisfacción de los deseos sexuales de un adulto. Puede incluir contacto físico, masturbación, relaciones sexuales, exhibicionismo, pornografía y prostitución. Abarca desde un único contacto hasta un abuso prolongado por meses o años.³

Como complemento a los objetivos de investigación se plantean las *preguntas de investigación*, aquellas que se pretende responder al finalizar el estudio para lograr los objetivos. Las preguntas de investigación deberán ser congruentes con los objetivos.

Veamos algunos ejemplos de guiones para preguntas cualitativas:

¿De qué manera (cómo, en qué forma) puede(n) caracterizarse (entenderse, comprenderse, describirse, explorarse) la (el, las, los) _____ (fenómeno o problema central)?

Ejemplo



Uso de internet para conocer parejas potenciales

Couch y Liamputtong (2008) efectuaron un estudio cualitativo con la finalidad de comprender la forma en que los individuos usan internet para conocer parejas potenciales.

La investigación incluyó a 15 participantes australianos que utilizaban internet para buscar parejas tanto con un sentido romántico como sexual. Casi todos utilizan múltiples sitios en la web, así como el correo electrónico. El método de recolección de los datos fue mediante entrevistas en línea a profundidad. Entre otras cuestiones, estudiaron los filtros que utilizan para evaluar, validar y otorgar una calificación a sus potenciales parejas y la manera como progresan del chateo a la reunión en persona.

Solamente enuncian su objetivo, pero la pregunta de investigación podría ser: ¿de qué forma utilizan los participantes internet para conocer a parejas románticas y sexuales? (exploratoria). Además, ¿qué filtros utilizan en la selección de tales parejas? (descriptiva), ¿cómo puede entenderse el progreso del simple chateo a reuniones personales? (explicativa).

La *justificación* es importante, en especial cuando el estudio necesita la aprobación de otras personas. Conviene aquí recuperar los criterios comentados en el capítulo 3 del libro: conveniencia, relevancia social, implicaciones prácticas, valor teórico y utilidad metodológica. Asimismo, en la justificación se pueden incluir datos cuantitativos para dimensionar el problema de estudio, aunque nuestro abordaje sea cualitativo. Si la investigación es sobre las consecuencias del abuso sexual infantil, el planteamiento puede enriquecerse con datos y testimonios (por ejemplo, estadísticas sobre el número de abusos denunciados, sus consecuencias y daños).

La *viabilidad* es un elemento que también se valora y se pondera según el tiempo, los recursos y las capacidades. ¿Es posible llevar a cabo el estudio? ¿Tenemos los recursos para hacerlo?

En relación con las *deficiencias en el conocimiento del problema*, es necesario indicar qué contribuciones hará la investigación al conocimiento actual.

Una comparación entre planteamientos cuantitativos y cualitativos puede ayudar a reforzar los puntos anteriores (véase la tabla 12.1).

³ Adaptado de Morrow y Smith (1995).

► **Tabla 12.1** Comparación entre planteamientos cuantitativos y cualitativos

Planteamientos cuantitativos	Planteamientos cualitativos
<ul style="list-style-type: none"> • Precisos y acotados o delimitados. • Enfocados en variables lo más exactas y concretas que sea posible. • Direccionados. • Fundamentados en la revisión de la literatura. • Se aplican a un gran número de casos que sean representativos. • El entendimiento del fenómeno se guía a través de ciertas dimensiones consideradas como significativas por estudios previos. • Se orientan a probar teorías, hipótesis y/o explicaciones, así como a evaluar efectos de unas variables sobre otras (los correlacionales y explicativos). 	<ul style="list-style-type: none"> • Abiertos. • Expansivos, que paulatinamente se van enfocando en conceptos relevantes de acuerdo con la evolución del estudio. • No direccionados en su inicio. • Fundamentados en la revisión de la literatura, pero igualmente en la experiencia en el contexto y la intuición. • Se aplican a un menor número de casos con que se pueda trabajar hasta comprender el fenómeno o responder al planteamiento. • El entendimiento del fenómeno es en todas sus dimensiones, internas y externas, pasadas y presentes. • Se orientan a aprender de experiencias y puntos de vista de los individuos, valorar procesos y generar teorías fundamentadas en las perspectivas de los participantes.

Un ejemplo de un planteamiento cualitativo podría ser el que se comenta a continuación.

Ejemplo

El propósito de este estudio fenomenológico es comprender las emociones de jóvenes entre 14 y 20 años que van a ingresar al quirófano para una operación o cirugía de alto riesgo en hospitales privados de Salta, mediante entrevistas en profundidad.

Se consideraran operaciones de alto riesgo aquellas en las que el paciente puede fallecer o tener secuelas graves y que éste considera "peligrosa"⁴ (por ejemplo, trasplante de hígado, médula ósea, páncreas o corazón, reparación de aneurisma o extracción de tumor cerebral). Desde luego, la posibilidad de un deceso depende de múltiples variables, entre ellas el padecimiento en sí y los factores de riesgo del mismo paciente.⁵

Objetivos:

1. Conocer las emociones que experimentan pacientes jóvenes que serán sometidos a una operación de alto riesgo.
2. Profundizar en las vivencias de tales pacientes y su significado.
3. Comprender los mecanismos que el paciente utiliza para confrontar las emociones negativas profundas que surgen en la etapa preoperatoria.

Preguntas de investigación:

1. ¿Qué emociones experimentan los pacientes jóvenes que serán intervenidos en una operación de alto riesgo?
2. ¿Cuáles son sus vivencias antes de la operación?
3. ¿Qué mecanismos utilizan para confrontar las emociones negativas que surgen en la etapa previa a la operación?

Ahora bien, para responder a las preguntas es necesario elegir un *contexto o ambiente* en el que se lleve a cabo el estudio, situarlo en tiempo y lugar. En el planteamiento mencionado el lugar ya está establecido: Salta, Argentina; al igual que el contexto: operaciones de alto riesgo en hospitales privados (hemos desechado a quienes se someten a intervenciones quirúrgicas menores u otro tipo de operación, o bien, lo hacen en hospitales públicos).

Lo siguiente es obtener información sobre qué hospitales privados de la ciudad realizan habitualmente operaciones de esta naturaleza con regularidad. Pudiera ocurrir que al acceder a los registros, se viera que en todos los hospitales privados se efectúan estas cirugías, pero sólo una vez al mes, o que



⁴ El cirujano que va a realizar la operación podría proporcionar la definición de alto riesgo y, desde luego, el propio paciente. De eso se trata la investigación cualitativa, de captar las definiciones de los participantes.

⁵ Los profesores de cursos de investigación médica pueden profundizar en este ejemplo, que aquí se plantea en términos muy sencillos.



varios de ellos se niegan a darnos acceso. Esto implicaría que realizar el estudio puede tardar mucho tiempo. Podemos decidir que esto no es relevante en nuestro caso y proseguir, o que debemos ampliar nuestro rango de edades o incluir hospitales públicos. Otro panorama sería que, desafortunadamente para los jóvenes, esta operación ocurriese con mayor frecuencia.

Al plantear el problema, es importante tener en mente que la investigación cualitativa:

- a) Se realiza primordialmente en los ambientes naturales de los participantes o unidades de análisis (Armstrong, 2010). En el ejemplo, hospitales, desde el cuarto del paciente y la zona preoperatoria hasta el restaurante y los corredores o pasillos.
- b) Las variables no están controladas ni manipuladas (de hecho, inicialmente no definimos variables, sino conceptos generales como “emociones”, “vivencias” y “mecanismos de confrontación”).
- c) Los significados se toman de los propios participantes (Staller, 2010 y The SAGE Glossary of the Social and Behavioral Sciences, 2009i).
- d) Los datos no se reducen únicamente a valores numéricos (Rothery, Tutty y Grinnell, 1996).

Una vez hecho el planteamiento inicial, empezaríamos a contactar a los directivos y cirujanos de los hospitales y a los participantes potenciales y a recolectar datos. Efectuada la primera entrevista podríamos comenzar a generar datos y tal vez nos percatemos de que los jóvenes, antes de ingresar al quirófano, sienten mucho estrés. En otras entrevistas podríamos seguir detectando ese estrés y enfocarnos en él. Los datos nos movilizan en diferentes direcciones y así vamos respondiendo al problema original y modificándolo.

Otra manera que se sugiere para comenzar a plantear el *problema de investigación* es a través de un procedimiento muy sencillo: primero, definimos el concepto central de nuestro estudio y los conceptos que consideramos se le relacionan, de acuerdo con nuestra experiencia y la revisión de la literatura. Posteriormente, volvemos a revisar el esquema a lo largo de la indagación y lo vamos consolidando, precisando o modificando conforme recogemos y evaluamos los datos. Veamos un caso ilustrativo.

El interés del estudio podría ser general; por ejemplo, entender profundamente la experiencia humana que significa perder a un familiar a consecuencia de un desastre natural (un terremoto, tsunami, etc.). Éste es el concepto central; entonces, el planteamiento inicial sería tan genérico como se plantea a continuación.

Ejemplo



Objetivo: entender el significado de la experiencia humana resultante de la pérdida de un familiar a consecuencia de un desastre natural.

Pregunta de investigación: ¿cuál es el significado que tiene para un ser humano la pérdida de un familiar a consecuencia de un desastre natural?

El porqué estamos interesados en tal investigación complementaría el planteamiento junto con la viabilidad del estudio.

Justificación: (en términos resumidos): al entender el significado de tales experiencias y la realidad personal de los individuos que las viven, podemos obtener un conocimiento más profundo de la naturaleza humana en casos de desastre y planear mejores esquemas de apoyo psicológico para sus víctimas. Tal conocimiento nos permite, al menos, una mayor empatía con los seres humanos que sufren la pérdida de un familiar a consecuencia de un fenómeno natural.

Viabilidad: hace dos días ocurrió un terremoto con consecuencias fatales y puede efectuarse la investigación. Se cuenta con los recursos y conocimientos para ello.

O bien, el planteamiento podría enfocarse en el concepto central y otros conceptos relacionados, extraídos de nuestras reflexiones, experiencias y la revisión de la literatura, y visualizarse gráficamente como se muestra en la figura 12.1: depresión, disminución del sentido de vida, cambios en la jerarquía de valores (reposicionamiento de valores humanos colectivos, como la solidaridad, la convivencia, etc.), revaloración del concepto “familia” e incremento o decremento en la religiosidad (mayor apego a las creencias religiosas o al contrario, su pérdida). Así, el planteamiento podría quedar como se muestra enseguida.

● **Figura 12.1** Sugerencia para la visualización gráfica de un planteamiento cualitativo.

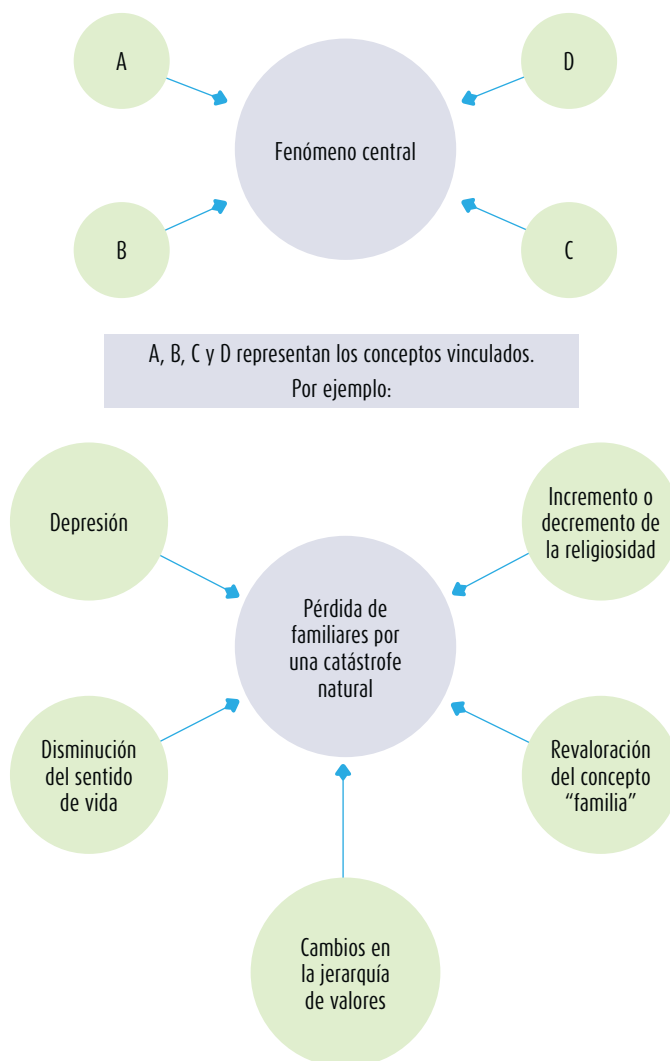

Ejemplo

Objetivo: entender el significado de la experiencia humana resultante de la pérdida de un familiar a consecuencia de un desastre natural y su relación con la depresión, la disminución del sentido de vida, los cambios en la jerarquía de valores, la revaloración del concepto "familia" y el incremento o decremento de la religiosidad.

Pregunta de investigación: ¿cuál es el significado que tiene para un ser humano la pérdida de un familiar como resultado de un desastre natural y la forma en que se vincula con la depresión, la disminución del sentido de vida, los cambios en la jerarquía de valores, la revaloración del concepto "familia" y el incremento o decremento de la religiosidad?

Incluso podría enfocarse únicamente en la depresión que origina tal categoría de tragedias. Es decir, el planteamiento puede ser más o menos general y debe ubicarse en un contexto, en este caso, un desastre natural concreto (como por ejemplo, el terrible terremoto de Chile de febrero de 2010). Un ejemplo de una investigación cualitativa posterior a un desastre natural (con niños, aunque no necesariamente habían perdido a un familiar) se realizó en la Escuela de Psicología de la Universidad de Colima en 2003 (Montes, Otero, Castillo y Álvarez, 2003), después de un intenso terremoto de 7.8 grados en la escala de Richter que sacudió la zona donde se ubica la institución. Primero, se docu-



mentaron experiencias emocionales de niños ante el temblor y se les proporcionó intervención psicológica; después se elaboró un programa para difundir una cultura de prevención de desastres, dirigido a los alumnos de escuelas primarias de la ciudad de Colima, México.

Los resultados de este tipo de estudios no intentan generalizarse a poblaciones más amplias, sino que se dirigen a la comprensión de vivencias en un entorno específico, cuyos datos emergentes contribuyen a entender el fenómeno (Johnson y Christensen, 2012; Hiles, 2008; y Tullis y Jillian, 2008).

Creswell (2005) recomienda otra forma gráfica para plantear problemas cualitativos (véase la figura 12.2).

● **Figura 12.2** Otro modelo para el planteamiento gráfico de problemas cualitativos.

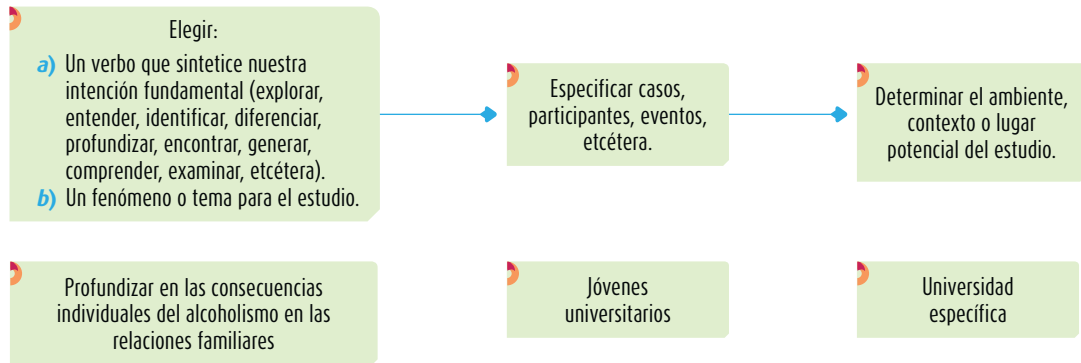

Los planteamientos cualitativos son una especie de plan de exploración (entendimiento emergente) y resultan apropiados cuando el investigador se interesa en el significado de las experiencias y los valores humanos, el punto de vista interno e individual de las personas y el ambiente natural en que ocurre el fenómeno estudiado, así como cuando buscamos una perspectiva cercana de los participantes. Patton (2002) identifica las siguientes áreas y necesidades como adecuadas para planteamientos cualitativos referentes a procesos (por ejemplo, en torno a un programa educativo o uno de cambio organizacional):

1. El centro de la investigación está conformado por las experiencias de los participantes en torno al proceso, particularmente si subraya resultados individualizados.
2. Es necesaria información detallada y profunda acerca del proceso.
3. Se busca conocer la diversidad de idiosincrasias y cualidades únicas de los participantes inmersos en el proceso.

Es en este tipo de cuestiones que la investigación cualitativa puede tener diferentes aplicaciones en las ingenierías. Por ejemplo, podría plantearse un estudio para que un grupo de expertos comunicara en profundidad sus experiencias al utilizar un nuevo material de construcción, o bien, que un investigador recogiera los puntos de vista de todos los participantes de un proceso de manufactura para optimizarlo. De hecho, es bastante común, solamente que puede sistematizarse aún más con análisis cualitativo.

Mertens (2010), además de Preissle (2008) y Coleman y Unrau (2005), consideran que la investigación cualitativa es particularmente útil cuando el fenómeno de interés es muy difícil de medir o no se ha medido anteriormente (deficiencias en el conocimiento del problema). Tal fue el caso de un estudio en el que Donna Mertens y otros pretendieron evaluar el impacto de la sensibilización —por capacitación— sobre las actitudes de maestros y administradores egipcios hacia personas con capacidades distintas. Al no encontrar instrumentos estandarizados en la cultura egipcia, prefirieron recolectar datos mediante técnicas cualitativas (observaciones y entrevistas, que además documentaron el lenguaje empleado para describir a dichas personas). Otro caso lo sería un estudio para profundizar en el miedo que experimentan ciertas mujeres al ser golpeadas por sus esposos. En situaciones como éstas, la cuantificación incluso podría resultar trivial. Sería más adecuado adentrarse en el significado profundo de la experiencia de las mujeres.

En resumen, el punto de partida de una indagación cualitativa es la presencia del investigador en el contexto, donde comienza su inducción.

¿Qué papel desempeñan la revisión de la literatura y la teoría en la investigación cualitativa?

Desde luego, en la investigación cualitativa también se lleva a cabo una intensiva revisión de la literatura (particularmente de estudios cualitativos),⁶ cuyo proceso ha sido examinado en el capítulo 4 y se amplía en el capítulo 3, “Perspectiva teórica: Comentarios adicionales”, del centro de recursos en línea, y por ello no se redundará en esta parte. Basta con señalar que la literatura es útil para detectar conceptos claves y nutrirnos de ideas sobre métodos de recolección de datos y análisis, así como entender mejor los resultados, evaluar las categorías relevantes y profundizar en las interpretaciones. El planteamiento se fundamenta en las investigaciones previas, pero también en el proceso mismo de inmersión en el contexto, la recolección de los primeros datos y su análisis.



¿Qué papel desempeñan las hipótesis en el proceso de investigación cualitativa?

En los estudios cualitativos, las hipótesis adquieren un papel distinto al que tienen en la investigación cuantitativa. En primer término, en raras ocasiones se establecen antes de ingresar en el ambiente o contexto y comenzar la recolección de los datos (Williams, Unrau y Grinnell, 2005). Más bien, durante el proceso, el investigador va generando **hipótesis de trabajo** que se afinan paulatinamente conforme se recaban más datos, o las hipótesis son uno de los resultados del estudio (Henderson, 2009). Las hipótesis se modifican sobre la base de los razonamientos del investigador y las circunstancias. Desde luego, no se prueban estadísticamente (Bogdan y Biklen, 2014, Staller, 2010 y Berg, 2008).



Hipótesis de trabajo cualitativas
Hipótesis generales, emergentes, flexibles y contextuales, que van afinándose, ya que se adaptan a los datos, primeros resultados y avatares del curso de la investigación.

Por ejemplo, en un estudio sobre las oportunidades de empleo para las personas con capacidades diferentes en un municipio de medio millón de habitantes (Amate y Morales, 2005), se comenzó con la idea de que no había tales oportunidades. Sin embargo, al comenzar a observar lo que sucedía en algunas empresas y entrevistar a directores de las áreas de recursos humanos, así como a obreros, se pudo determinar que la idea inicial era incorrecta: que las oportunidades eran iguales para individuos con capacidades regulares que para aquellos con capacidades distintas. Esta hipótesis de trabajo fue variando conforme se recogieron más datos, hasta que se concluyó que: “las empresas transnacionales o con presencia en todo el país son organizaciones que ofrecen oportunidades similares tanto a las personas con capacidades regulares, como a los individuos con capacidades diferentes porque poseen recursos para ofrecerles a estos últimos entrenamiento en cualquier actividad laboral. Pero las empresas locales carecen de tales recursos y no ofrecen oportunidades iguales, la cuestión no tenía que ver con prejuicio o discriminación, sino con posibilidades económicas (querían, pero no podían)”.

Una vez hecho el planteamiento inicial y la revisión de la literatura, ¿qué sigue?: el ingreso en el ambiente (campo)

Una vez que hemos elegido un ambiente, contexto o lugar apropiado, comenzamos la tarea de responder a las preguntas de investigación. El ambiente puede ser tan variado como el planteamiento del problema (un hospital, una o varias empresas, el área de producción de una fábrica, una obra civil, una zona selvática —si estudiamos el comportamiento de una especie animal—, una comunidad indígena, una universidad, una plaza pública, un consultorio, una casa donde sesiona un grupo, etc.). Y el contexto implica una definición geográfica, pero es inicial, puesto que puede variar, ampliarse o reducirse. Imaginemos que queremos estudiar los valores de ciertos estudiantes universitarios mediante la observa-

⁶ Savin-Baden y Major (2013), Sparkes y Smith (2013), Morgan (2013), Creswell (2013a), Taylor y Francis (2013), Hernández-Sampieri *et al.* (2013), Denzin y Lincoln (2011), Yin (2011), Berg y Lune (2011), Mertens (2010), Merriam (2009), Teddlie y Tashakkori (2009), O'Reilly (2008) y Patton (2002).



ción de conductas que los reflejen o representen. El sitio inicial podría ser el campus de una institución, pero después tendríamos que cambiar los lugares de observación (antros, bares y restaurantes a donde acuden, salas cinematográficas, centros deportivos y de entretenimiento, entre otros). Si la investigación es sobre pandillas, tendremos que acudir a los puntos donde se reúnen y los sitios donde actúan.

Un tipo de estudios muy socorrido es el denominado de “clientes misteriosos” (*mystery shoppers*), en los que personas que son supuestos clientes (pero que en realidad son evaluadores calificados) valoran niveles de servicio y atención (se construyen casos o situaciones específicas para analizar cuestiones como tiempos de espera en el servicio, amabilidad del personal que trata con el cliente, resolución de problemas, manejo de clientes difíciles). En tales investigaciones el ambiente puede estar constituido por todos los lugares donde se tiene contacto con el cliente; por ejemplo, en un hotel se abarcaría desde el estacionamiento, el vestíbulo y la recepción, hasta el restaurante y demás espacios, como las habitaciones, los elevadores, pasillos, etcétera.

La primera tarea es explorar el contexto que se seleccionó inicialmente, lo que significa evaluarlo para cerciorarnos que es el adecuado. Incluso, para considerar nuestra relación con el ambiente y resolver cualquier situación que pueda entorpecer el estudio, Esterberg (2002) recomienda que nos preguntemos: ¿me conocen en dicho ambiente? Si es así, ¿cómo puedo solucionarlo? Y si soy muy distinto a los participantes del estudio, ¿cómo puedo solventarlo? ¿Qué significados tiene para mí el contexto? ¿Puedo manejarlos?

Asimismo, es preciso estimar tentativamente el tiempo aproximado que nos llevará el estudio y revalorar su viabilidad, porque como menciona Mertens (2010), dos dimensiones resultan esenciales con respecto al ambiente: *conveniencia y accesibilidad*. La primera responde a las siguientes interrogantes: ¿el ambiente definido contiene los casos, personas, eventos, situaciones, historias o vivencias que necesitamos para responder a las preguntas de investigación? La segunda tiene que ver con el cuestionamiento: ¿es factible realizar la recolección de los datos? ¿Podemos acceder a los datos que necesitamos? Lograr el acceso al ambiente es una condición para seguir con la investigación e implica obtener permiso de parte de quienes controlan el ingreso, denominados *gatekeepers* o “*garantes del acceso*” (Green y Thorogood, 2013, Savin-Baden y Major, 2013 y O’Reilly, 2008).

Lo anterior significa negociar con estas personas. En una empresa pueden ser el director y su gerente de recursos humanos u otros gerentes; en un hospital, el director y la junta médica; en una pandilla, el líder y su grupo cúpula; en un barrio, un presidente de una asociación vecinal o de colonos. Es imprescindible explicarles el estudio y por qué fue elegido el ambiente, quiénes serán los participantes, cuánto tiempo aproximadamente pensamos estar en el campo, qué se va a hacer con los resultados, dónde se pretende publicarlos, etc. Asimismo, podemos ofrecerles alguno de los productos o resultados, como un diagnóstico vinculado al planteamiento (de la cultura organizacional, la problemática de las pandillas locales, de una enfermedad), contribuir a la solución de un problema (alcoholismo de jóvenes, capacitación de obreros...), elaborar un plan o manuales (para atender psicológicamente a víctimas de un desastre, mejorar el trato a los pacientes que van a ser intervenidos quirúrgicamente...), etc. A veces la negociación es directa con los participantes (por ejemplo, mujeres agredidas por sus esposos) o una mezcla de éstos y los *gatekeepers*. Es normal que diversas organizaciones, comunidades y personas sean reacias a que otros individuos las observen, ya que el temor a la evaluación es natural.

Asimismo, debemos seleccionar alternativas de ambientes o lugares, para el caso de que el acceso al contexto original nos sea negado o restringido más allá de lo razonable. Desde luego, también debemos visitarlos. Algunas de las recomendaciones para tener un mayor y mejor acceso al ambiente, así como ser aceptados, son las que a continuación se presentan.⁷

- Desarrollar relaciones y ganarnos la confianza de todos, siendo amables, sensibles, cooperativos y empáticos.

Gatekeepers o controladores de ingreso a un lugar Individuos que a veces tienen un papel oficial en el contexto y otras veces no, pero de cualquier manera pueden autorizar la entrada al ambiente o al menos facilitarla. También ayudan al investigador a localizar participantes y lo asisten en la identificación de lugares.

⁷ Además de algunas propias, otras adaptadas de Neuman (2009), Willig (2008) y Esterberg (2002).

- Utilizar todas las técnicas de acercamiento (programación neurolingüística, compenetración (*—rapport—* y demás que sean útiles), así como sus habilidades sociales (aplique lo que le haya funcionado para hacer amistades).
- Apoyar a los participantes en alguna necesidad (gestionar asesoría médica o psicológica, en lo educativo; resolver problemas: hay quien ha arreglado desde un cortocircuito hasta una tubería; dar obsequios, transportar personas: “dar aventón” o “convertirnos en taxi”).
- Detectar y cultivar varios informantes claves para contar con diferentes perspectivas (en un hospital, enfermeras, personal de aseo, médicos; en una empresa, trabajadores con bastante antigüedad, la secretaria de tal persona, etcétera).
- Aprovechar nuestras redes personales y contactos de todo tipo.
- Elaborar una historia o guion sobre la investigación. Es importante hablar de la investigación, salvo que afecte los resultados, en cuyo caso se recomienda elaborar una versión que sea lo más cercana a la verdad, pero que no represente un obstáculo.
- Nunca debemos mentir ni engañar, después de todo: ¿cómo esperar que sean honestos si nosotros no lo somos? Es necesario preparar algunas respuestas para las preguntas que muchas veces suelen hacer los participantes. Por ejemplo: ¿por qué debo cooperar con el estudio? ¿Qué gano o qué ganan los míos con la investigación? ¿Por qué fui elegido para participar en el estudio? ¿Quiénes se benefician con los resultados?
- Establecer lo que tenemos en común con los participantes, pero no intentar imitarlos, supuestamente para ganar empatía (por ejemplo, “no hay algo peor que una persona citadina queriendo actuar como vaquero, ranchero, agricultor o campesino”).
- Agregar al equipo del estudio una persona con las mismas características de los participantes y que posea los conocimientos necesarios o prepararlo; o bien servirnos de alguien “interno” (de la empresa, comunidad, etcétera).
- Planear el ingreso al ambiente y hacerlo de la manera más natural y menos disruptiva posible.
- Acomodarnos a la vida cotidiana y a las rutinas de los participantes.
- Demostrar un genuino interés por la comunidad.
- Recordar que la planeación del ingreso no es exacta y debemos estar preparados ante cualquier contingencia. A veces la entrada es paulatina. Por ejemplo, si el estudio es sobre violencia familiar (padres de familia que agreden a su cónyuge y a sus hijos), primero debemos plantear una investigación sobre la familia en general (nuestra recolección inicial se orientaría a cuestiones sobre cómo son las familias, cuántos integrantes las componen, qué costumbres tienen, etc.); en una segunda instancia, la indagación se aboca a los problemas familiares. Finalmente, el estudio se centra en la problemática de interés, ya que hayamos ganado la confianza de varios participantes.
- Es muy difícil ser “invisibles” en el contexto al momento de ingresar. Pero conforme transcurre el tiempo, los participantes se van acostumbrando a la presencia del investigador y éste va “haciéndose menos visible”. Por ello, en algunos casos la estancia en el ambiente es larga. Además, quienes no actúan de modo natural, poco a poco van relajándose y su comportamiento resulta cada vez más cotidiano.
- Nunca elevar las expectativas de los participantes más allá de lo posible. A veces las personas piensan que la realización de un estudio implica mejoras en sus condiciones de vida, lo cual no necesariamente es cierto. Entonces tenemos que clarificar que se trata de una investigación cuyos resultados pueden diagnosticar ciertas problemáticas, pero únicamente se limita a esto. Lo más que podemos decir es en dónde y a quién se presentará el reporte de resultados.
- Estar abierto a todo tipo de opiniones y escuchar las voces de los participantes.

Ingresamos al ambiente o campo, ¿y...?

El investigador debe hacer una inmersión total en el ambiente, lo cual implica:

- Decidir en qué lugares específicos se recolectarán los datos y validar si la muestra o unidades se mantienen. Esta labor, a diferencia del proceso cuantitativo, no es secuencial, sino que va ocurriendo y, de hecho, la recolección de datos y el análisis ya se iniciaron.



- Observar lo que ocurre en el ambiente (desde lo más ordinario hasta cualquier suceso inusual o importante). Aspectos explícitos e implícitos, sin imponer puntos de vista y tratando, en la medida de lo posible, de evitar el desconcierto o interrupción de actividades de las personas. Tal observación es holística o integral y toma en cuenta el contexto social. El investigador entiende a los participantes, no únicamente registra “hechos” (Williams, Unrau y Grinnell, 2005).
- Comenzar a adquirir el punto de vista “interno” de los participantes respecto de cuestiones que se vinculan con el planteamiento del problema. Después podrá tenerse una perspectiva más analítica o de un observador externo.
- Recabar datos sobre los conceptos, lenguaje y maneras de expresión, historias y relaciones de los participantes.
- Detectar procesos sociales fundamentales en el ambiente y determinar cómo operan.
- Tomar notas y empezar a generar datos en forma de apuntes, mapas, esquemas, cuadros, diagramas y fotografías, así como recabar objetos y artefactos.
- Elaborar las primeras descripciones del ambiente (poco más adelante se retomará este punto).
- Reflexionar sobre el propio papel, las alteraciones que provoca nuestra presencia y las vivencias, que también son una fuente de datos.

Las observaciones durante la inmersión inicial en el campo son múltiples, generales y poco centradas o dispersas (para entender mejor al sitio y a los participantes o casos). Al principio, el investigador debe observar lo más que pueda; pero conforme transcurre la investigación, va centrándose en ciertos aspectos de interés (Anastas, 2005) cada vez más vinculados con el planteamiento del problema, que al ser muy flexible se puede ir modificando.

La labor del investigador es como la del detective que arriba a la escena del crimen: primero se observa el lugar de forma holística; por ejemplo, si se trata de un asesinato en una casa, se observa toda la habitación donde se encuentra el cadáver (desde las paredes, puertas y ventanas hasta el piso), así como los objetos que hay en el cuarto y el mobiliario. Cada pieza es vista en relación con todo el contexto. Se analiza la posición del cuerpo humano, los gestos de la persona fallecida, los rastros de sangre, etc. Asimismo, se toman muestras de cualquier artefacto o material, desde una posible arma hasta cabellos y fibras de la ropa y del piso, así como rastros de pisadas y huellas. Todo es considerado, y no sólo aquello de la habitación donde se localiza el individuo supuestamente asesinado, sino de cada cuarto y rincón de la casa: jardín, cochera, sótano... Los datos recolectados se envían a un laboratorio para que se les practiquen los análisis apropiados (por ejemplo, tipo de sangre, ADN y composición química). A medida que se interpretan las evidencias, el detective enfoca sus observaciones en los elementos vinculados con su problema de investigación: el crimen cometido.

Además, los policías que revisan y evalúan la escena del crimen realizan anotaciones de lo que observan, aun de cuestiones que parecen ser triviales. Si hay datos que no son considerados, se puede perder información valiosa que más adelante podría ser muy útil para responder a las preguntas de investigación: ¿fue realmente un asesinato? ¿Cuándo y cómo ocurrió? ¿Quién pudo ser el asesino?

La mente del investigador al ingresar al campo tiene que ser inquisitiva. De cada observación debe cuestionarse: ¿qué significa esto que observé? ¿Qué me dice en el marco del estudio? ¿Cómo se relaciona con el planteamiento? ¿Qué ocurre o sucedió? ¿Por qué? También es necesario evaluar las observaciones desde diversos ángulos y las perspectivas de distintos participantes (así como el detective visualiza el crimen desde la óptica de la víctima y el asesino, en un estudio sobre la violencia dentro de la familia, la visión de cada miembro es importante).

La descripción del ambiente es una interpretación detallada de casos, seres vivos, personas, objetos, lugares específicos y eventos del contexto, y debe transportar al lector al sitio de la investigación (Creswell, 2013a). A continuación mostramos un ejemplo de la descripción de un contexto para un estudio sobre las prácticas religiosas de una comunidad indígena y sus percepciones respecto al mundo, que es el primer producto de un estudio cualitativo.

Ejemplo

La iglesia o parroquia de San Juan Chamula, Chiapas, México

A poco más de 10 kilómetros de San Cristóbal de las Casas, en la zona denominada los Altos de Chiapas, en México, se encuentra la comunidad de San Juan Chamula. De manera superficial, parece cualquier pueblo de montaña, pero su organización social y cultura son tan distintas a lo que conocemos que resulta indispensable mantener la mente abierta para descubrirlo. En la plaza central se erige la iglesia de San Juan Chamula (en honor a San Juan Bautista), un hermoso templo edificado en el siglo XVIII. Dicha plaza es una explanada donde se localizan una veintena de puestos en los cuales se venden artesanías (collares, aretes, pulseras, anillos...) así como atuendos para vestir que son confeccionados en tejidos multicolores. En el centro de la plaza está un pequeño quiosco con techo de teja rojiza y columnas verde claro.

La iglesia (también con techo de teja) se levanta al terminar la plaza. La fachada tiene poco más de 15 metros de altura sobre el piso y hasta el final de su campanario, que incluye tres campanas medianas (no más de un metro de altura) y una cruz en el punto más alto. En general, la edificación es blanca y plana por los costados (salvo un relieve lateral que es un anexo a la parroquia), su portón es de madera y éste, a su vez, tiene en el extremo derecho una puerta más pequeña para ingresar al templo. Alrededor del portón hay un arco pintado en verde claro azulado, que ocupa aproximadamente la tercera parte de todo el edificio



y que tiene una ornamentación de cuadrados y rectángulos de no más de 50 centímetros por cada lado con dibujos en relieve de flores, círculos y figuras parecidas a "X" o taches (verdes, azules, blancos y amarillos). Encima del portal hay otro arco que tiene un balcón. Es un arco más pequeño, y al igual que el mayor que rodea al portón, tiene cuadrados multicolores. Además, en los costados de los arcos hay cuatro nichos en colores azul y verde claros.

Por dentro, la iglesia es impresionante: no hay bancos ni bancas ni púlpito, y uno puede observar en el centro del altar a San Juan Bautista (Dios Sol), no a Jesucristo. El piso es de baldosa y el suelo está alfombrado por agujas de pino (que forman un pasto seco para "espantar a los malos espíritus"). En las paredes se recargan troncos de pino. Alrededor del interior de la iglesia se presentan varias figuras de santos, entre ellos: San Agustín, San Pedro y San José. Como los chamulas (indígenas tzotziles que habitan la comunidad) se encomiendan a ellos, los santos "no alcanzan para toda la población". Por eso cada uno fue desdoblado en mayor y menor. Así, tenemos entonces un San José Mayor y un San José Menor. Las figuras de los santos llevan colgadas del cuello un espejo y en ocasiones dan la impresión de ser obesos por los muchos vestidos que les van poniendo los fieles que les piden favores. Enfrente (y a veces a un costado) de cada santo hay decenas de velas encendidas colocadas en el piso, lo que hace que en el interior del templo se cuenten por cientos (que cumplen también la función de solicitar favores a los santos, principalmente en cuestiones de salud y bienestar) y que junto con el incienso provocan que el aire esté impregnado de humo y olor. La impresión es mágica y mística. "Al santo que no cumple los rezos le quitan las velas y las colocan a quienes sí cumplen, para que los incumplidos miren cómo se incrementan las velas de sus colegas".

La Virgen María es la Diosa Luna. Está ataviada con prendas multicolores y es una figura hermosa y cautivadora. Por debajo del techo de la iglesia se aprecian unas cuantas mantas de colores más sobrios (de ancho no mayor a un metro) que cuelgan y cruzan de pared a pared (a los costados del templo), parecen bajar del techo de cada lado hasta la mitad de la pared. Como si la iglesia por dentro fuera una gran tienda de un sultán en el desierto. En una ocasión se observaron tres mantas y en otra, cinco.





En todo el interior del templo se puede escuchar un murmullo por el continuo rezar de los indígenas, pues unos empiezan antes que los otros terminen, de manera tal que esa especie de “¡ommm, ummm!”, se oye como un sonido grave y profundo permanente, sin interrupciones. Asimismo, en el piso, junto a los santos, se entregan las ofrendas: huevos frescos, gallinas (que son sacrificadas allí mismo), aguardiente y refrescos, en especial los de cola, que sirven para eructar y expulsar a los “malos espíritus”.

Los tzotziles (muchos de ellos vestidos en blanco y negro) beben aguardiente en botellas de cristal, sentados en el piso del templo. Algunos rezan solos, otros en grupos pequeños, y en ocasiones acompañan sus oraciones con música de guitarra y cantos. Hay quienes, por el exceso de alcohol, están acostados en el piso y completamente embriagados. Los chamulas participan en rituales sincréticos con una devoción y solemnidad única, dialogan con los santos, los increpan, les agradecen, les recriminan, todo de viva voz y en su antigua lengua: el tzotzil. Los chamanes (brujos) rezan y alejan a los malos espíritus, mezclando ritos católicos y paganos.

En el interior está prohibido tomar fotografías, salvo cuando se otorga previamente un permiso, ya que se corre el peligro de ser agredido y enviado a la cárcel por este hecho, pues los chamulas creen que de esta manera les están robando “algo de su alma”. Algunos turistas ignorantes de esta advertencia lo han intentado y cuentan que les destrozaron la cámara, los apalearon y enviaron a la cárcel. Fuera de la iglesia, una cruz maya señala los puntos cardinales. Es el árbol de la vida. Al salir, decenas de niños se acercan para vender mercancía, son pobres y comienzan a beber aguardiente prácticamente en los primeros años de su vida.

Los chamulas desterraron de sus templos a los sacerdotes católicos y los convirtieron en recintos con su propia cosmogonía. Las escasas misas se celebran en tzotzil. Tres pinos juntos forman una tríada sagrada que les permite, según su religión, entrar en “el más allá”. Este interesante concepto tiene gran similitud con el de algunos aborígenes australianos que utilizan los árboles para comunicarse “los de acá” con “los del más allá”. Por esta razón los pinos son parte importante del interior de la iglesia de San Juan Chamula.

También en la inmersión inicial se pueden utilizar diversas herramientas para recabar datos sobre el contexto y completar las descripciones, como entrevistas y revisión de documentos. Toda observación se enmarca.

Es importante ampliar las descripciones con mapas y fotografías. En el caso del interior de la iglesia de San Juan Chamula esto debe hacerse con sumo respeto, y se debe solicitar la anuencia de los responsables de la parroquia para no violar el código tzotzil. El investigador cualitativo en sus observaciones tiene que ser cuidadoso.

No hay un modelo de descripción, sino que cada quien capta los elementos que le llaman más la atención de acuerdo con el planteamiento del problema, y esto constituye un dato (como toda la intervención del investigador).

Por otra parte, el investigador escribe lo que observa, escucha y percibe a través de sus sentidos, mediante dos herramientas: anotaciones y bitácora o diario de campo. Usualmente en este último se registran las anotaciones.

Las anotaciones o notas de campo

Es muy necesario llevar registros y elaborar anotaciones durante los eventos o sucesos vinculados con el planteamiento. De no poder hacerlo, la segunda alternativa es efectuarlo lo más pronto posible después de los hechos. Como última opción las anotaciones se producen al terminar cada periodo en el campo (al momento de un receso, una mañana o un día, como máximo).

Resulta conveniente que tales registros y notas se guarden o archiven de manera separada por evento, tema o periodo. Así, los registros y notas del evento o periodo 1 se archivarán de manera independiente de los registros y notas del evento o periodo 2, y así sucesivamente. Son como páginas separadas que se refieren a los diferentes sucesos (por ejemplo, por día: lunes, martes, miércoles, jueves, viernes, sábado y domingo). De cada hecho o periodo se anotan la fecha y hora correspondientes. Esto se hace sin importar el medio de registro (laptop, tableta, teléfono celular o móvil, grabadora de voz o video, papel y lápiz).

Resulta muy conveniente grabar audio o video, así como tomar fotografías, elaborar mapas y diagramas sobre el contexto o ambiente (y en ocasiones sus “movimientos” y los de los participantes observados).

En las anotaciones es importante incluir nuestras propias palabras, sentimientos y conductas. Asimismo, cada vez que sea posible es necesario volver a leerlas y, desde luego, registrar nuevas ideas, comentarios u observaciones.

Otras recomendaciones sobre las notas son:

- Al dictarlas o escribirlas se recomienda utilizar oraciones completas para evitar confusiones posteriores. Si son abreviadas (con palabras iniciales, incompletas o mnemotécnicas), se deben elaborar más ampliamente a la brevedad posible.
- No olvidar que debemos registrar tiempos (fechas y horas) y lugares a los que se hace referencia, o anotar la fuente bibliográfica.
- Si se refieren a un evento, anotar la duración de éste.
- Transcribir o transferir a la brevedad posible las notas o bitácora de campo, el audio, video y fotografías al dispositivo o computadora, contando siempre con un respaldo (memoria USB, Google Docs, correo electrónico, etcétera).

Las anotaciones pueden ser de diferentes clases:

1. **Anotaciones de la observación directa.** Descripciones de lo que estamos viendo, escuchando, olfateando y palpando del contexto y de los casos o participantes observados. Regularmente van ordenadas de manera cronológica. Nos permitirán contar con una narración de los hechos ocurridos (qué, quién, cómo, cuándo y dónde).

Ejemplo

El despertar

Era 10 de noviembre, 9:30 a.m. Andrés entró a la habitación donde estaban reunidos Ricardo y Sergio. Llevaba un conjunto deportivo (*pants*), su pelo estaba desaliñado, no se había bañado, su mirada reflejaba tristeza y se mostraba cansado. Se sentó en el suelo (en silencio). Ricardo y Sergio lo observaron y lo saludaron con una leve sonrisa; Andrés no respondió. Durante cerca de cinco minutos nadie habló ni miró a los demás. De pronto, Andrés dijo: “me siento fatal, anoche no debí haber...” Interrumpió su comentario y guardó silencio. Estaba pálido, con los ojos vidriosos y rojos, la boca seca. Se levantó y salió de la habitación [...]

Guanajuato, 10 de noviembre de 2013.

Testimonio de la guerra cristera en México (1926-1929)

Dos jóvenes, R. Melgarejo y Joaquín Silva Córdoba, fueron muertos en Zamora, Michoacán, el 17 de octubre de 1927. Melgarejo fue obligado a gritar: “¡Viva Calles!” En lugar de eso gritó: “¡Viva Cristo Rey!” Entonces, los soldados comenzaron a cortarles las orejas y, al no obtener mejores resultados, le cortaron la lengua. El joven Silva lo abrazó y los soldados les dispararon a ambos, asesinandolos.

Parsons (2005, capítulo VIII).

2. **Anotaciones interpretativas.** Comentarios sobre los hechos. Nuestras interpretaciones de lo que estamos percibiendo sobre significados, emociones, reacciones, interacciones de los participantes.

Ejemplo

El despertar

Andrés había consumido droga la noche anterior y sufría del efecto posterior. Probablemente fue cocaína, que es la sustancia que se acostumbra consumir en este grupo, de acuerdo con observaciones previas. Su salud está muy deteriorada. Incluso, uno de estos días puede morir de una sobredosis.

Guanajuato, 10 de noviembre de 2013.

Diario del Che Guevara (7 de octubre de 1967)⁸

Se cumplieron los 11 meses de nuestra inauguración guerrillera sin complicaciones, bucólicamente; hasta las 12:30 horas en que una vieja, pastoreando sus chivas, entró en el cañón en que habíamos acampado y hubo que apresarla. La mujer no ha dado ninguna noticia fidedigna sobre los soldados, contestando a todo que no sabe, que hace tiempo que no va por allí. Sólo dio información sobre los caminos; de resultados del informe

⁸ Ernesto Che Guevara (1967). Referencia de 2005. Aunque no es una anotación de una investigación, sí refleja la interpretación de hechos. Esta anotación es lo último que escribió este gran personaje histórico en su diario personal.



de la vieja se desprende que estamos aproximadamente a una legua de Higuera, y a otra de Jagüey y a unas dos de Pucará. A las 17:30, Inti, Aniceto y Pablito fueron a casa de la vieja que tiene una hija postrada y una medio enana; se le dieron 50 pesos con el encargo de que no fuera a decir ni una palabra, pero con pocas esperanzas de que cumpla a pesar de sus promesas.

Salimos los 17 con una luna muy pequeña. La marcha fue muy fatigosa y dejando mucho rastro por el cañón donde estábamos, que no tiene casas cerca, pero sí sembradíos de papa regados por acequias del mismo arroyo. A las dos paramos a descansar, pues ya era inútil seguir avanzando. El Chino se convierte en una verdadera carga cuando hay que caminar de noche. El Ejército dio una rara información sobre la presencia de 250 hombres en Serrano para impedir el paso de los cercados en número de 37, dando la zona de nuestro refugio entre el río Acero y el Oro. La noticia parece diversionista.

Ernesto Che Guevara (1967, octubre). Diario de Bolivia.

3. **Anotaciones temáticas.** Ideas, hipótesis, preguntas de investigación, especulaciones vinculadas con la teoría, categorías y temas que surjan, conclusiones preliminares y descubrimientos que, a nuestro juicio, vayan arrojando las observaciones.

Ejemplo



El despertar

Después de un severo consumo de drogas, al día siguiente los jóvenes de este barrio evitan la comunicación con sus amigos. Las drogas pueden provocar aislamiento.

Guanajuato, 10 de noviembre de 2013.

La guerra cristera en México (1926-1929)

Después de revisar algunos testimonios, puede considerarse que en la guerra cristera muchos bandoleros, haciéndose pasar por cristeros, cometieron actos deplorables, como saqueos, robos, asesinatos y violaciones a las mujeres. Las guerras civiles son aprovechadas por individuos que en realidad no luchan por un ideal, sino que se aprovechan del caos y la entropía generada.

Celaya, 1 de agosto de 2005.

Experiencias de abuso sexual infantil

Dos tipos de condiciones causales parecen emerger de los datos, las cuales nos conducen a ciertas experiencias fenomenológicas vinculadas al abuso sexual infantil. Estas condiciones pueden ser: a) las normas culturales y b) las formas del abuso sexual. Las normas culturales de dominación y sumisión, la violencia, el maltrato a la mujer, la negación del abuso y la falta de poder de la niña, forman la piedra angular en la cual se perpetra el abuso sexual.

Morrow y Smith (1995, p. 6).

4. **Anotaciones personales** (del aprendizaje, los sentimientos, las sensaciones del propio investigador).

Ejemplo



El despertar

Me siento triste por Andrés. Me duele verlo así. Está lloviendo y quisiera salirme de la habitación e ir a descansar. Ver tantos problemas me abruma.

Guanajuato, 10 de noviembre de 2013.

La guerra cristera en México (1926-1929)

Cada vez que alguien es perseguido por sus creencias, me parece una injusticia.

Celaya, 1 de agosto de 2005.

5. Anotaciones de la reactividad de los participantes. Cambios inducidos por el investigador, problemas en el campo y situaciones inesperadas.

Ejemplo

La violencia familiar

Al comenzar a entrevistar a las mujeres que parecen ser agredidas por sus esposos, éstos formaron un grupo que fue a hablar con funcionarios de la alcaldía para protestar por el estudio y presionar nuestra salida.

Valledupar, 5 de febrero de 2002.

Las anotaciones que se refieran al mismo episodio deben agruparse y es necesario adjuntar los materiales o documentos vinculados (mapas, fotografías, videos, etc.). Después, podemos clasificar el material por fecha, temas (por ejemplo, expresiones depresivas, de aliento, de agotamiento), individuos (Andrés, Sergio, Ricardo), unidades de análisis o cualquier criterio que consideremos conveniente, de acuerdo con el planteamiento del problema.

Luego, se resumen las anotaciones, teniendo cuidado de no perder información valiosa. Por ejemplo, de las notas producto de la observación directa de un episodio entre un médico y un paciente, resumiríamos como se muestra en la tabla 12.2.⁹

► **Tabla 12.2** Un ejemplo de anotaciones resumidas

Resumen	Anotación de la observación directa
El paciente fue sumamente hostil con el médico, tanto verbal como no verbalmente.	Eran las 14:30 horas, cuando en la recepción del hospital, el médico que estaba uniformado con bata blanca, le pidió al paciente que por favor pasara a la sala de espera, con el fin de que se alistara para el chequeo de rutina (su tono fue amable y su comunicación no verbal, afable; miró al paciente directamente a los ojos). El paciente le gritó al médico, con firmeza: “no voy a pasar, váyase a la mierda”, y golpeó la pared. No hizo contacto visual con el médico.
El médico respondió con la misma hostilidad, verbal y no verbal.	El médico le respondió al paciente (que por cierto vestía informal): “el que se va a la mierda es usted, púdrase en el infierno” y lanzó el expediente al suelo.
Se inició una escalada de violencia verbal.	El paciente contestó: “mire, matasanos de cuarta categoría, últimamente no me ha dado nada, ni ayudado en nada. Se olvida de los pacientes. No dudo que también lo haga con sus amigos. Ojalá se muera...”
El paciente evadió la interacción.	El paciente visiblemente molesto salió de la recepción del hospital hacia la calle.

En síntesis, las anotaciones nos ayudan contra la “mala memoria”, señalan lo importante, contienen las impresiones iniciales y las que tenemos durante la estancia en el campo, documentan la descripción del ambiente, las interacciones y experiencias.

Pero tomar o grabar notas no debe interrumpir el flujo de las acciones. Asimismo, en cuanto a las primeras debemos evitar generalizaciones *a priori* y juicios de valor imprecisos que a veces son racistas o desprecian a los participantes. Ejemplos de anotaciones erróneas serían: “el sujeto compró muchísimo” (¿qué significa “muchísimo?”), “el cliente come como un cerdo” (¿qué queremos decir?), además es una expresión ofensiva para quien nos ayuda a evaluar un servicio. “El tipo es un patán”, “ella es una golfa?” (¿lo cual significa...?).

La bitácora o diario de campo

Asimismo, es común que las anotaciones se registren en lo que se denomina *diario de campo* o *bitácora*, que es una especie de diario personal, donde además se incluyen:

⁹ Aquí en el libro se juntó la letra por cuestiones de espacio, pero es conveniente que las transcripciones tengan un interlineado doble y con márgenes amplios, para comentarios y reflexiones del investigador (Cuevas, 2009).



- Descripciones del ambiente (iniciales y posteriores) que abarcan lugares, personas, relaciones y eventos.
- Mapas.
- Diagramas, cuadros y esquemas (secuencias de hechos o cronología de sucesos, vinculaciones entre conceptos del planteamiento, redes de personas, organigramas, etcétera).
- Listado de objetos o artefactos recogidos en el contexto, así como fotografías y videos que fueron tomados (indicando fecha y hora, y por qué se recolectaron o grabaron y, desde luego, su significado y contribución al planteamiento).
- Aspectos del desarrollo de la investigación (cómo vamos hasta ahora, qué nos falta, qué debemos hacer).

Como ejemplos ilustrativos del material que se incluye en la bitácora, en la figura 12.3 se muestra una cronología resumida de los sucesos de un desastre (explosiones en Celaya, México, 1999), basada en relatos de supervivientes y el diario *La Jornada* (1999) y más adelante una fotografía reveladora de un estudio de la Guerra Cristera (usado como ejemplo en la parte cualitativa) y notas sobre la evolución de un estudio.

Figura 12.3 Explosiones en Celaya (26 de septiembre de 1999): cronología de las explosiones.¹⁰

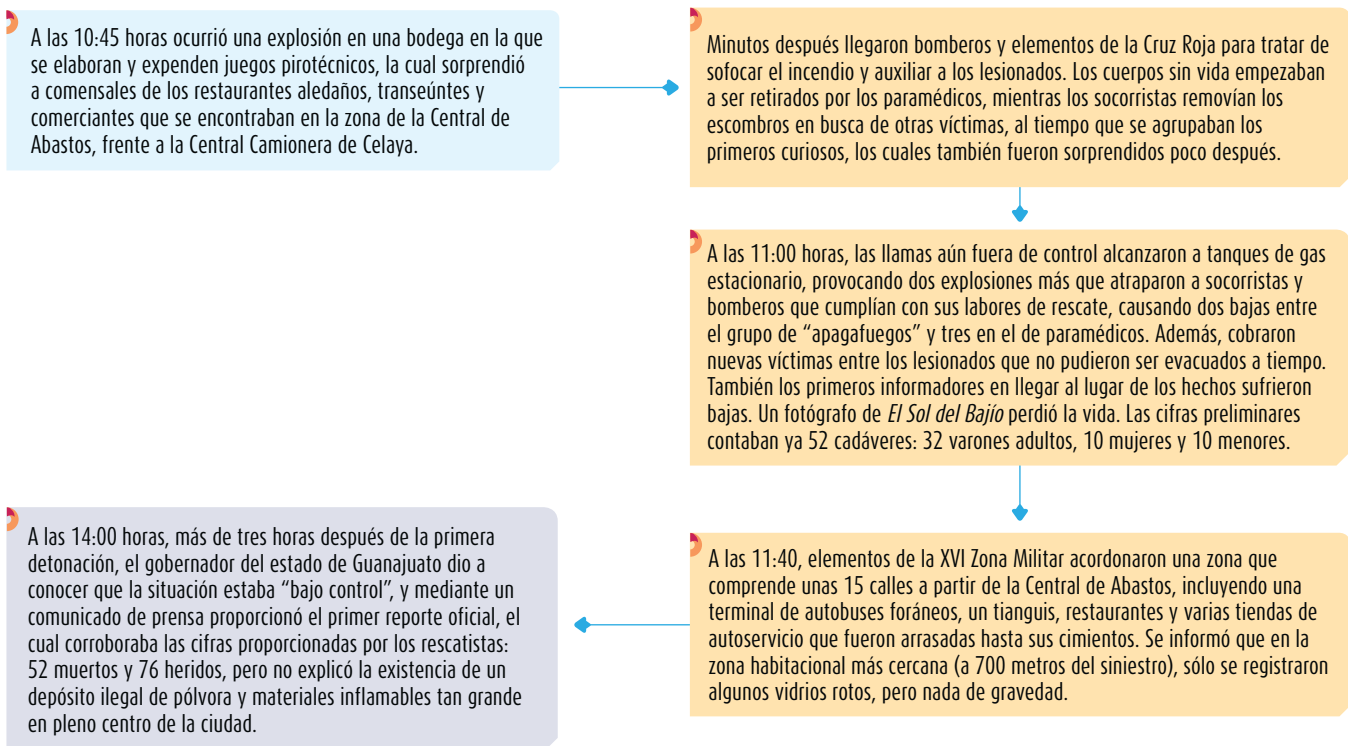

Causa de las explosiones

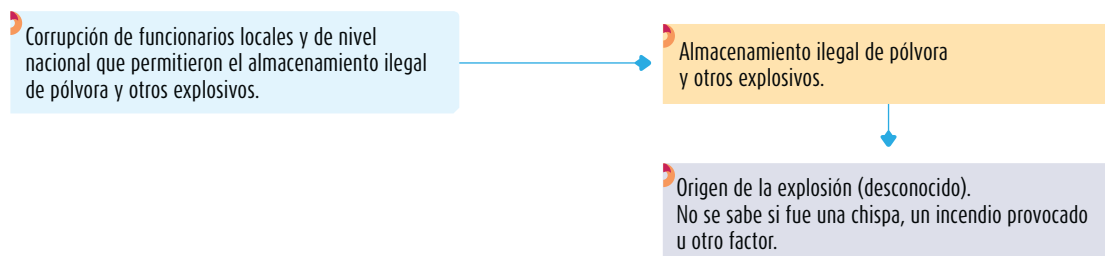

¹⁰ Por cuestiones de espacio se resumen los eventos. Basado en relatos de supervivientes y del diario *La Jornada*, 27 de septiembre de 1999,

Ejemplo

Guerra cristera en México (1926-1929)



🔥 Fotografía del Claustro de San Francisco en Acámbaro, Michoacán. Se puede observar en los pilares las perforaciones que utilizaban para armar el corral de los caballos del Ejército del Gobierno Mexicano, esto es una muestra de que las iglesias fueron ocupadas y convertidas en cuarteles.

Ejemplo

El descubrimiento de la tumba de Tutankhamon (1922)

“Hasta este punto nuestro avance era satisfactorio. Sin embargo, pronto nos dimos cuenta de un hecho más bien preocupante. El segundo féretro que, por lo que se veía a través de la gasa parecía ser una obra de artesanía, presentaba síntomas evidentes del efecto de algún tipo de humedad y en algunos puntos, una tendencia de las incrustaciones a caer. Debo admitir que fue algo desconcertante ya que sugería que había existido algún tipo de humedad antiguamente en el interior de los féretros. De ser así, el estado de conservación de la momia del rey sería menos satisfactorio de lo que habíamos esperado” (Carter, 1989, p. 173).

Como resultado de la **inmersión**, el investigador debe identificar qué tipos de datos habrán de recolectarse, en qué casos o quiénes (muestra), cuándo (una aproximación de fechas) y dónde (lugares específicos), así como por cuánto tiempo (tentativamente) (Creswell, 2013a y Daymon, 2010), además de definir su papel.

Algunas de las actividades que puede realizar un investigador durante la inmersión inicial y el comienzo de la recolección de los datos son las que se incluyen en la tabla 12.3, de las cuales ciertas ya se comentaron y otras se revisarán en los siguientes capítulos.

Inmersión en el contexto, ambiente o campo Situación que consiste en que el investigador se introduce y vive en el entorno que estudia (trabajar en la empresa, habitar en la comunidad, etcétera).

🔹 **Tabla 12.3** Cuestiones importantes en el trabajo de campo de una investigación cualitativa

Acceso al contexto, ambiente o sitio

- Elegir el contexto, ambiente o sitio.
- Evaluar nuestros vínculos con el contexto.
- Lograr el acceso al contexto o sitio, y a los casos o participantes.
- Contactar a las personas que controlan la entrada al ambiente o sitio y tienen acceso a los lugares y personas que lo conforman (*gatekeepers*), así como obtener su buena voluntad y participación.
- Realizar una inmersión completa en el contexto y evaluar si es el adecuado de acuerdo con nuestro planteamiento.
- Lograr que los participantes respondan a las solicitudes de información y aporten datos.
- Decidir en qué lugares específicos del contexto se recolectan los datos.
- Planear qué tipos de datos se habrán de recolectar.
- Desarrollar los instrumentos para recolectar los datos (guías de entrevista, guías de observación, etcétera).

(continúa)



• **Tabla 12.3** (continuación)

Observaciones

- Registrar notas de campo creíbles, desde el ingreso al ambiente (impresiones iniciales) hasta la salida; escritas o grabadas en algún medio electrónico.
- Registrar citas textuales de los participantes.
- Definir y asumir el papel de observador.
- Transitar en la observación: enfocar paulatinamente de lo general a lo particular.
- Validar si los medios planeados para recolectar los datos son las mejores opciones para obtener información.

Entrevistas iniciales

- Planearlas cuidadosamente y concertarlas.
- Preparar el equipo para grabar las entrevistas (idealmente dos, por ejemplo, celular y tableta).
- Acudir a las citas puntualmente y realizar las entrevistas.
- Registrar anotaciones y hechos relevantes de las entrevistas.

Documentos

- Elaborar listas de lugares donde se pueden localizar y obtener documentos.
- Tramitar los permisos para obtenerlos o reproducirlos.
- Preparar el equipo para escanear, videograbar, fotografiar o transferir documentos.
- Verificar el valor de los documentos y certificar su autenticidad.

Bitácora y diarios

- Solicitar a los participantes que escriban diarios y bitácoras.
- Revisar periódicamente esos diarios y bitácoras.

Materiales y objetos

- Recolectar, grabar o tomar videos, fotografías, audiocintas y todo tipo de objetos o artefactos que puedan ser útiles.

Como podemos ver, las fases del proceso investigativo se traslapan y no son secuenciales, sino que uno puede regresar a una etapa inicial y retomar otra dirección. El planteamiento puede variar y llevarnos por rumbos que ni siquiera habíamos previsto. Por ejemplo, en la investigación sobre las emociones que pueden experimentar los pacientes jóvenes que se someterán a una intervención quirúrgica de alto riesgo podemos concentrarnos en el estrés o en temores específicos, o bien, enfocarnos en el trato que reciben por parte de médicos, enfermeras y personal auxiliar que los atiende antes de la operación. Podemos también estudiar sus emociones antes y después de la operación, incluir o no a sus familiares; en fin, “el laberinto puede transportarnos a varias partes”.

La inmersión inicial nos conduce a generar los primeros temas sobre el planteamiento, seleccionar un diseño y una muestra que, como veremos, implica continuar adentrándonos en el ambiente y tomar decisiones.

Resumen



- Los planteamientos cualitativos están enfocados en profundizar en los fenómenos, explorándolos desde la perspectiva de los participantes.
- Los objetivos y las preguntas son más generales y enunciativos en los estudios cualitativos.
- Los elementos de justificación en los planteamientos cualitativos son los mismos que en los cuantitativos: conveniencia, relevancia social, implicaciones prácticas, valor teórico y utilidad metodológica.
- La flexibilidad de los planteamientos cualitativos es mayor que la de los cuantitativos.
- Los planteamientos cualitativos son abiertos, expansivos, fundamentados en la experiencia e intuición, se aplican a un número menor de casos, se orientan a aprender de experiencias y puntos de vista de los individuos, valorar procesos y generar teoría fundamentada en las percepciones de los participantes.
- Para responder a las preguntas de investigación es necesario elegir un contexto o ambiente donde se lleve a cabo el estudio; asimismo, es preciso ubicar el planteamiento en espacio y tiempo.
- Para quienes se inician en la investigación cualitativa, se sugiere visualizar gráficamente el problema de estudio.
- Los planteamientos cualitativos son una especie de plan de exploración y resultan apropiados cuando el investigador se interesa por el significado de las experiencias y los valores

humanos, el punto de vista interno e individual de las personas y el ambiente natural en que ocurre el fenómeno estudiado; así como cuando buscamos una perspectiva cercana de los participantes.

- En los estudios cualitativos, las hipótesis adquieren un papel distinto al que tienen en la investigación cuantitativa. Normalmente no se establecen antes de ingresar en el ambiente y comenzar la recolección de los datos. Más bien, durante el proceso el investigador genera hipótesis de trabajo que se afinan paulatinamente conforme se recaban y analizan más datos o las hipótesis son uno de los resultados del estudio.
- Ya que se ha elegido un ambiente apropiado, comienza la tarea de responder a las preguntas de investigación. El ambiente puede ser variado y ampliarse o reducirse, y se explora para ver si es el apropiado.
- Dos dimensiones resultan esenciales con respecto a la selección del ambiente: conveniencia y accesibilidad.
- Para lograr el acceso al ambiente debemos negociar con los *gatekeepers*.
- Con el fin de tener un mayor y mejor acceso al ambiente, así como ser aceptados, se recomienda: desarrollar relaciones, elaborar una historia sobre la investigación, no intentar imitar a los participantes, planear el ingreso y no elevar las expectativas más allá de lo necesario.

- La inmersión total implica observar los sucesos, establecer vínculos con los participantes, comenzar a adquirir su punto de vista; recabar datos sobre sus conceptos, lenguaje y maneras de expresión, historias y relaciones; detectar procesos sociales fundamentales; tomar notas y empezar a generar datos en forma de apuntes, mapas, diagramas y fotografías; así como recolectar objetos y artefactos y elaborar descripciones del ambiente.
- Las observaciones al principio son generales pero van enfocándose en el planteamiento.
- La descripción del ambiente es una interpretación detallada de casos, seres vivos, personas, objetos, lugares específicos y eventos del contexto, y debe transportar al lector al sitio de la investigación.
- Se deben tomar distintos tipos de anotaciones: de la observación directa, interpretativas, temáticas, personales y de reactividad de los participantes.
- Las anotaciones se registran en el diario o bitácora de campo, que además contiene: descripciones, mapas, diagramas, esquemas, listados y aspectos del curso del estudio.
- Para complementar las observaciones podemos realizar entrevistas, recolectar documentos, etcétera.

Conceptos básicos



- Acceso al contexto o ambiente
- Ambiente (contexto)
- Anotaciones de campo
- Bitácora de campo (diario de campo)
- Descripciones del ambiente
- *Gatekeepers*
- Hipótesis de trabajo
- Inmersión inicial en el campo
- Inmersión total en el campo

- Justificación del estudio
- Literatura (papel en la investigación cualitativa)
- Objetivos de investigación
- Observación
- Participantes
- Planteamiento del problema
- Preguntas de investigación
- Proceso cualitativo
- Viabilidad del estudio

Ejercicios



1. Vea la película de moda y plantee un problema de investigación cualitativa (como mínimo objetivos, preguntas y justificación de la investigación). ¿Cuál es el contexto o ambiente inicial de dicho estudio?
2. Seleccione un artículo de una revista científica que contenga los resultados de una investigación cualitativa y responda las siguientes preguntas: ¿cuáles son los objetivos de esa investigación? ¿Cuáles son las preguntas? ¿Cuál es su justificación? ¿Cuál su contexto o ambiente?
3. Visite una comunidad rural y observe qué sucede ahí. Platique con sus habitantes y recolecte información sobre un asunto que le interese. Tome notas y analícelas. De esta experiencia, plantee un problema de investigación cualitativa.
4. Respecto de la idea que eligió en el capítulo 2 y que fue desarrollando bajo el enfoque cuantitativo a lo largo del libro, ahora transfórmela en un planteamiento de investigación cualitativo (propósito, objetivos y preguntas).
5. Describa la cafetería de su escuela, pida a un compañero que haga lo mismo. Analicen y comparen sus descripciones.
6. Realice una inmersión inicial en un contexto (fábrica, escuela, hospital, iglesia, su barrio, una fiesta o una comunidad, teniendo en mente un planteamiento. ¿Quiénes son los *gatekeepers*? ¿Quiénes son los participantes? ¿Qué acontecimientos le llamaron la atención? ¿Qué datos pueden recolectarse y ser útiles para el estudio planteado? Describa un lugar específico del ambiente.



Ejemplos desarrollados



La guerra cristera en Guanajuato

Una breve explicación

Se llamó “Cristiada” a la guerra que, entre 1926 y 1929, enfrentó al gobierno de la República con la Iglesia Católica en México. Las relaciones entre ambos poderes eran conflictivas de años atrás y se politizaron con la división de liberales y conservadores durante el conflicto armado, que fue en realidad una guerra civil. Mientras la Iglesia apoyó a los conservadores y propuso el cristianismo como solución, los liberales abogaban por la secularización de los bienes del clero y la abolición de las órdenes religiosas (Scavino, 2005).

Los antecedentes son diversos y comienzan desde principios del siglo XIX. Pero desembocaron en varios acontecimientos que es necesario destacar:

- En 1924, el general Plutarco Elías Calles asumió la presidencia de México.
- El 21 de febrero de 1925, los caudillos de la Confederación Regional Obrera Mexicana (CROM), auspiciados por Calles, proclamaron el surgimiento de la “Iglesia Católica Apostólica Mexicana” (Carrère, 2005). Esto implicaba una especie de ruptura con la autoridad del Vaticano.
- El proyecto de tal institución fracasó rotundamente. El papa Pío XI en la encíclica *Quas Primas*, del 11 de diciembre de 1925, declaró universal la festividad de Cristo Rey (Carrère, 2005).
- En el centro de México, Cristo Rey (coronado) era un símbolo fundamental del catolicismo; incluso, años atrás habían erigido en el estado de Guanajuato un gigantesco monumento a su figura.
- El 2 de febrero de 1926, Pío XI dirigió al Episcopado mexicano una carta en la cual instaba a los católicos a emprender la acción cívica contra algunas medidas persecutorias que comenzaban a materializarse, pero que se abstuvieran de formar un partido político, para evitar acusaciones por parte del gobierno de Calles de intervenir en asuntos políticos (Carrère, 2005).
- En marzo, se creó la Liga Nacional de la Defensa de la Libertad Religiosa, con el objetivo de luchar por los derechos de profesar, confesar y promover la “fe católica” (Carrère, 2005).

Plutarco Elías Calles, el presidente mexicano más radical en materia religiosa, obtuvo del Congreso, en enero de 1926, la aprobación de la Ley Reglamentaria del artículo 130, la cual facultaba al Poder Federal la regulación de la “disciplina” de la Iglesia y confirmaba el desconocimiento de su personalidad jurídica, de tal suerte que los sacerdotes serían considerados como simples profesionales y las legislaturas estatales tendrían facultad para determinar el número máximo de sacerdotes dentro de su jurisdicción.

Se requería, además, un permiso del Ministerio del Interior (actualmente Secretaría de Gobernación) para la apertura de nuevos lugares de culto (Dirección General del Archivo Histórico del Senado, 2003). Los sacerdotes debían registrarse ante el Ministerio del Interior.

- El 31 de julio de 1926 entra en vigor la “Ley Calles”. En tanto, el Episcopado mexicano consultó con el Vaticano en Roma para suspender los cultos en las iglesias el mismo 31 de julio. El papa aprobó las medidas propuestas por la Iglesia mexicana. El general Calles, al conocer las intenciones de los católicos, ordenó que las iglesias fueran cerradas e inventariadas (Dirección General del Archivo Histórico del Senado, 2003).
- El cierre de templos originó una gran cantidad de protestas oficiales del clero mexicano, y la Ley Calles, en la práctica, se convirtió en acciones como la prohibición del culto religioso, del suministro de sacramentos, de la catequesis; la supresión de monasterios y conventos, la negación de la libertad de prensa religiosa y la expropiación de algunos templos. Incluso las sanciones fueron desde una multa hasta el encarcelamiento por tiempo indefinido y, en algunos casos, la muerte por fusilamiento.
- La Liga Nacional de la Defensa de la Libertad Religiosa se organizó política y militarmente, y decidió emprender una lucha armada. Estableció centros locales y regionales en todo México, prometió a los combatientes armas y dinero para apoyar la insurrección y derrocar al gobierno de Calles. Finalmente, en los primeros días de enero de 1927, después de brotes espontáneos de rebelión, varios ejércitos (porque no era uno solo, sino diferentes grupos armados en distintas provincias de México) se sublevaron al grito de: “¡Viva Cristo Rey!”
- El levantamiento se ubicó principalmente en los estados de Jalisco, Zacatecas, Guanajuato, Michoacán, Querétaro, Colima y Nayarit. Después se agregaron otros estados: Puebla, Estado de México, Oaxaca, Veracruz, Durango y Guerrero, y hasta en estados del norte, como Sinaloa, hubo brotes.
- En realidad nadie salió victorioso de esta guerra civil, ni militar ni moralmente. Al arribar a la presidencia de México Emilio Portes Gil, quien sustituyó al candidato oficial asesinado en 1928 por un joven católico (el general Álvaro Obregón, quien ya había sido presidente antes de Calles), se estableció la tregua y el final oficial de la guerra cristera. El embajador estadounidense Dwight W. Morrow sirvió como intercesor entre el gobierno mexicano y la Iglesia para terminar el conflicto. Se calcula que murieron cerca de 100 000 personas.
- La persecución de católicos siguió y años después, en 1934, hubo un nuevo levantamiento, que se extendió hasta 1941, cuando se rindió el último jefe cristero, Federico Vázquez, en Durango (Carrère, 2005).¹¹

Planteamiento del problema

Durante muchos años hubo una conspiración de silencio para no tocar el tema de la Cristiada. A 71 años de distancia, cuando el conflicto entre la Iglesia católica y el Estado ha desaparecido hasta de los textos constitucionales, la historia se pudo contar tranquilamente (Jean Meyer).

¹¹ Para una mayor comprensión de esta guerra civil, se recomienda la obra de Meyer (1994) y la de Carrère (2005).

I. Objetivos

- Comprender el significado que tuvo la guerra cristera para la población del estado de Guanajuato de la época (1926-1929).
- Entender las experiencias y vivencias de cristeros guanajuatenses durante dicha guerra.
- Documentar los sucesos de la guerra cristera en Guanajuato, particularmente aquellos no registrados en la literatura disponible.
- Conocer las repercusiones que tuvo dicha guerra en Guanajuato de “viva voz” de sus actores.

II. Preguntas de investigación

- ¿Qué significados tuvo la guerra cristera para la población de Guanajuato durante esta época?
- ¿Qué vivencias profundas experimentaron los cristeros guanajuatenses durante dicha guerra?
- ¿Qué sucesos fueron relevantes en la guerra cristera en Guanajuato?
- ¿Cuáles fueron las repercusiones que tuvo dicha guerra en Guanajuato?

III. Justificación (resumida)

Muy pocos estudios se han realizado en el estado de Guanajuato para documentar los sucesos de la guerra cristera de 1926-1929, de manera especial en los municipios con menor población. La literatura disponible se concentra en el conflicto a nivel nacional o estatal y las referencias son comúnmente a líderes militares o figuras del movimiento cristero. Por ello, es importante efectuar un estudio en la mayoría de los municipios del estado que sea posible (de los 46), a nivel local, desde la perspectiva de los sobrevivientes que experimentaron “en carne y hueso” (directamente) el conflicto o lo escucharon de sus padres (fuentes indirectas). Además, se visitarían los lugares donde ocurrieron los hechos, así como los archivos disponibles, y los resultados de ambos se irán registrando. Cabe resaltar que en la actualidad el número de sobrevivientes es escaso, porque el conflicto se inició hace más de 80 años. Es una última oportunidad para recolectar testimonios.

IV. Viabilidad

Al inicio de la investigación se careció de apoyo por parte de alguna institución y los recursos provinieron de los investigadores, por lo cual en la primera etapa solamente se incluyeron los siguientes municipios: Apaseo El Alto, Apaseo El Grande, Celaya, Irapuato, Juventino Rosas, Salamanca, Villagrán, Tarimoro, Salvatierra, Acámbaro y San Miguel de Allende.

V. Contexto o ambiente inicial

Cada cabecera municipal fue un contexto.

El proceso de inmersión en el campo se resume así por la investigadora:

Al llegar a cada municipio, lo primero que hacía era dirigirme a la presidencia municipal (alcaldía) y preguntar sobre la ubicación del archivo histórico de la ciudad o población. La mayoría de los archivos se encuentran en la misma alcaldía.

Después de consultar el archivo, preguntaba al encargado del mismo (*gatekeeper*) quién era el cronista de la ciudad y dónde vivía. Además, le cuestionaba qué personas ancianas conocía en la ciudad que me pudieran dar testimonios sobre la guerra cristera. En varios archivos tienen como encargado responsable al cronista de la localidad.

La entrevista con los cronistas fue una parte clave en la investigación, ya que además de la información proporcionada, me indicaron qué personas habían vivido la guerra cristera. Algunos me suministraron fotos de la época.

Una vez que se obtuvieron los nombres y las direcciones de los testigos del movimiento, la tarea consistía en ir a buscarlos a sus casas, haciéndoles saber que iba de parte del cronista de la ciudad, ya que como es lógico imaginarse, no es fácil que dejen entrar a un extraño a sus hogares.

Considero que la parte más enriquecedora de la investigación fue el haber entrevistado a los testigos directos del conflicto cristero; el haber visto cómo por medio de sus manos, gestos y miradas relataban los acontecimientos, cómo sus lágrimas caían cuando recordaban las muertes de sus paisanos, y el escuchar sus risas, las cuales resonaban al hablar sarcásticamente sobre el gobierno de la época. Los mismos entrevistados me recomendaron con conocidos suyos, con la finalidad de entrevistarlos también.

Para mí, el haber hecho estas entrevistas fue rescatar un poquito de la historia popular de la región. Con el tiempo esos ancianos se irán y con ellos, sus relatos y recuerdos, quedando perdidos para siempre.

Por último, consultaba las bibliotecas públicas, que albergan libros sobre la historia de cada municipio, así como los museos locales para buscar más datos y fotografías.

Sin embargo, me gustaría mencionar como ejemplo el municipio de Celaya, ya que en esta ciudad como en muchas otras, no se tiene documentación de 1926 a 1929. Es más, pareciera ser que en ninguna parte encontraría información sobre la época en esta localidad. ¿Qué hacer en un caso como éste?

Había consultado el archivo y las bibliotecas públicas de Celaya, pero no había encontrado ningún dato sobre el conflicto cristero en la ciudad. Entrevisté a la cronista, quien me proporcionó datos representativos, pero que se enfocaban más a describir la vida en esa época; sin embargo, no eran datos históricos con fechas o lugares precisos. Una bibliotecaria me comentó sobre la existencia de un archivo histórico en el templo de San Francisco. Todavía me sorprende de la riqueza histórica que custodian los franciscanos en ese archivo, fue una de las principales fuentes de investigación para el caso de Celaya. El sacerdote encargado y una historiadora me orientaron sobre el manejo de los documentos.

Se podría decir que ya contaba con bastante información, pero de alguna manera esa información relataba el punto de vista de la Iglesia. No conforme con ello, y consultando al asesor, yo quería que mi investigación presentara distintas “voces históricas”; por tanto, se necesitaba del punto de vista oficial, del gobierno. Sin proponérmelo, al visitar archivos históricos de localidades vecinas, encontré información sobre Celaya, descubrí, además, que esta ciudad jugó un papel fundamental en la región durante la Cristiada. También me sorprendí cuando los testigos y cronistas de otras poblaciones hacían referencia a Celaya.

Fue de este modo, con información de varios municipios, que se armó el desarrollo histórico del conflicto en tal ciudad. También se dio el caso, como en Salamanca, de que no había información ni en archivos ni en bibliotecas. En esos casos, no hay más que echar mano de la historia oral.

Consecuencias del abuso sexual infantil¹²

I. Objetivos

- Entender las experiencias vividas por mujeres que fueron sometidas a abusos sexuales durante su infancia.
- Generar un modelo teórico que pueda contextualizar la manera como las mujeres sobrevivieron al abuso y lo afrontaron en el momento y posteriormente.

II. Preguntas de investigación¹³

- ¿Qué significados tiene para un grupo de mujeres el conjunto de experiencias de abuso sexual que vivieron en su infancia?
- ¿Cuáles fueron las condiciones en las que sucedió el abuso sexual?
- ¿Qué estrategias de supervivencia y afrontamiento desarrollaron las mujeres ante el abuso sexual?
- ¿Qué condiciones intervienen en tales estrategias?
- ¿Cuáles fueron las consecuencias de las estrategias seguidas para sobrevivir y afrontar el abuso?

III. Entrada al campo o contexto

Las participantes fueron reclutadas de un área metropolitana de Estados Unidos, por medio de terapeutas conocidos por su experiencia en el trabajo con sobrevivientes del abuso sexual. Se envió una carta a cada terapeuta (*gatekeepers*) en la cual se describía el estudio con todo detalle. Asimismo, se mandó una carta semejante a las pacientes que podrían beneficiarse del estudio o que estuvieran interesadas en participar. Las pacientes contactaron a Susan L. Morrow. De las 12 que originalmente se interesaron, 11 llegaron a ser participantes de la investigación. Una rechazó colaborar por razones personales.

Cuando las participantes potenciales contactaron a Morrow, se revisó una vez más el propósito y alcance del estudio, y se concertó una cita para una entrevista inicial. El consentimiento o autorización para participar se discutió con todo detalle al inicio de las entrevistas, resaltando la confidencialidad y las posibles consecuencias emocionales de la participación. Después de que cada mujer firmó el formato o formulario de consentimiento, la grabación de audio o video comenzó. Todas las participantes escogieron un seudónimo para ser nombradas en la investigación y se les prometió que tendrían la oportunidad de revisar sus comentarios (citas) y cualquier otra información que se escribiera acerca de ellas, antes de la publicación del estudio.

Centros comerciales¹⁴

I. Objetivos

- Evaluar la experiencia de compra de los clientes en centros comerciales (*malls*) de una importante cadena latinoamericana.
- Conocer las preferencias de los clientes por ciertos centros comerciales de su ciudad y sus razones.
- Obtener de los clientes una evaluación comparativa de diferentes centros comerciales de la localidad.
- Comprender los atributos que le asignan los clientes a cada centro comercial de la ciudad.
- Obtener definiciones del centro comercial ideal.

II. Preguntas de investigación

- ¿Cómo es la experiencia de compra de los clientes en los diferentes centros comerciales de una importante cadena latinoamericana? ¿Cómo puede caracterizarse?
- ¿Cuáles son los centros comerciales preferidos por los clientes en cada ciudad y por qué?
- ¿Cómo evalúan los clientes a los diferentes centros comerciales de la localidad?
- ¿Qué atributos le asignan los clientes a cada centro comercial de la ciudad.
- ¿Cómo puede definirse el centro comercial ideal desde la óptica de los clientes?

III. Entrada al campo o contexto

Cada ciudad (fueron 12 en total) fue estudiada de manera independiente y al final se obtuvieron resultados comunes cuya naturaleza no fue local.

No hubo que conseguir ningún consentimiento, ya que la propia empresa propietaria de los centros comerciales fue la que encargó el estudio.

El contexto inicial fue el centro comercial, de donde se reclutaron personas de ambos géneros (cuyas edades fluctuaron entre los 18 y 89 años) para participar en sesiones grupales de enfoque, en las cuales se recolectaron opiniones sobre conceptos relacionados con el planteamiento del problema.

Niños con discapacidad visual

Khadka, Ryan, Margrain, Woodhouse y Davies (2012) efectuaron un estudio titulado: "Escuchando las voces de niños con discapacidad visual: un estudio de grupo de enfoque". Sus objetivos fueron dos: a) identificar las actividades educativas, sociales y de ocio así como los temas que más les interesan a los niños y jóvenes con discapacidad visual, y b) determinar si existen diferencias en las áreas de interés entre ellos y quienes gozan por completo del sentido de la vista. Las preguntas de investigación

¹² Adaptado de Morrow y Smith (1995). Se resume por cuestiones de espacio.

¹³ Deducidas de la lectura del artículo.

¹⁴ Se presenta un planteamiento resumido del estudio original.

que corresponden a estos objetivos son: ¿cuáles son las actividades educativas, sociales y de ocio así como los temas que más les interesan a los niños y jóvenes con discapacidad visual?

¿Existen diferencias en las áreas de interés entre ellos y quienes gozan por completo del sentido de la vista?



De este ejemplo haremos mención en esta parte cualitativa y en el capítulo 13 del centro de recursos en línea “Profundizar en temáticas de la investigación cualitativa”.

Otros ejemplos



Asimismo, en: “Material complementario” → Ejemplos → Ejemplo 3, del centro de recursos en línea el lector podrá encontrar un reporte de una investigación cualitativa que muestra el uso de Atlas.ti y la teoría fundamentada, titulado: “Entre ‘no sabía qué estudiar’ y ‘ésta fue siempre mi opción’: selección de institución de educación superior por parte de estudiantes en una ciudad del centro de México” (Hernández-Sampieri y Méndez, 2009). Este estudio cualitativo se realizó para profundizar en las razones por las cuales los jóvenes en edad de efectuar sus estudios de pregrado, eligieron o descartaron a la Universidad Latinoamericana del Conocimiento¹⁵ como opción; y para comprender el papel que desempeñan los padres de familia y demás personas relevantes (maestros, amigos y otros parien-

tes) en la selección de la institución educativa de nivel superior en la que los jóvenes continuarán sus estudios. Se llevaron a cabo grupos focales, un total de 17 sesiones que se complementaron con tres entrevistas. La muestra fue de 118 participantes (estudiantes de bachillerato, universitarios, egresados de universidad y padres de familia). Los principales resultados revelan que hay varios factores involucrados en la decisión de los estudiantes: influencia de otras personas, razones personales, características de la universidad y el contacto con ésta. Además se identificaron seis tendencias en el proceso de decisión. Los participantes también compartieron cuáles creen que son las mejores universidades en el país, principalmente en la región central de México; y las razones por las que las consideran. Finalmente, se encontró que dicha universidad tiene características únicas que debe potenciar y áreas de oportunidad para cambiar y mejorar.

Recomendamos que el lector revise el ejemplo (que está en dos documentos continuos: informe más largo y presentación abreviada) para comprender todo el proceso de la investigación cualitativa.



Adicionalmente se incluyen otras muestras de estudios cualitativos en los ejemplos del centro de recursos en línea y en el capítulo 13 adicional, denominado: “Profundizando en temáticas de la investigación cualitativa”.

Los investigadores opinan



Muchas promociones de alumnos míos han tenido que contestar (y, sobre todo, responderse a sí mismos) la pregunta ¿qué es mejor: un serrucho, un desarmador o un martillo? Irremediablemente todos han llegado a la conclusión de que todo depende para qué se va a emplear.

Todos conocemos a personas que, por inexperiencia o ineptitud, insisten en usar un serrucho para clavar un clavo o un desarmador para cortar una madera. De manera análoga, todos hemos conocido a investigadores que insisten en utilizar únicamente cierta técnica, porque les parece que es lo que está de moda o porque es la de sus preferencias, independientemente del problema u objetivos de investigación que tiene entre sus manos.

Los invito a reflexionar acerca de los razonamientos que subyacen a la toma de decisiones en cuanto a la metodología de la investigación, para lo cual —estoy seguro— ustedes encontrarán las bases conceptuales en esta sexta edición, en la que se añade un nuevo énfasis en los métodos cualitativos.

CARLOS G. ALONZO BLANQUETO

Decano de la docencia y la investigación,
Facultad de Educación de la Universidad
Autónoma de Yucatán

Miembro del Comité Consultivo del Consejo Mexicano
de Investigación Educativa (COMIE)

La metodología cualitativa permite entender cómo los participantes de una investigación perciben los acontecimientos. La variedad de sus métodos, como son: la fenomenología, el interaccionismo simbólico, la teoría fundamentada, el estudio de caso, la hermenéutica, la etnografía, la historia de vida, la biografía y la historia temática, reflejan la perspectiva de aquel que vive el fenómeno. El uso de esta aproximación es de carácter inductivo y sugiere que a partir de un fenómeno dado, se pueden encontrar similitudes en otro, permitiendo entender procesos, cambios y experiencias.

La obra *Metodología de la investigación* de Hernández-Sampieri aborda la visión cualitativa de manera fascinante, a través de ejemplos que facilitan la asimilación de las etapas esenciales de la investigación.

MTRO. RICARDO ORTIZ AYALA

Instituto Tecnológico de Querétaro
y Universidad Autónoma de Querétaro

¹⁵ Por cuestiones de confidencialidad el nombre verdadero de la institución no se menciona, ha sido sustituido por éste. Hasta donde sabemos no hay una organización educativa con este nombre, pero si así fuera, el estudio no se refiere a ella, y los autores nos disculpamos de antemano por cualquier confusión que pudiera surgir de este hecho. La investigación es real, pero el nombre de la universidad es muy distinto, solamente nos limitaremos a decir que se ubica en la región central de México y que al momento del estudio contaba con aproximadamente 1 500 alumnos y es privada.